

Ton bulletin

Section Neuchâteloise

Club Alpin Suisse CAS

Club Alpino Svizzero

Schweizer Alpen-Club

Club Alpin Svizzer



HÔTEL DU CHASSERON

Famille Blanchard

Membre de la section

1452 Les Rasses - Tél. +41 24 454 2388
hotelduchasseron@gmail.com

Menuiserie Matthey Sàrl

Thierry Vouga
Charpente
Vitrerie
Aménagement d'intérieur
Fenêtre : Bois, Bois métal, PVC



Rue des Courtils 35 2016 Cortaillod
Tél : 032 842 11 10
mail menuiserie.matthey@bluewin.ch

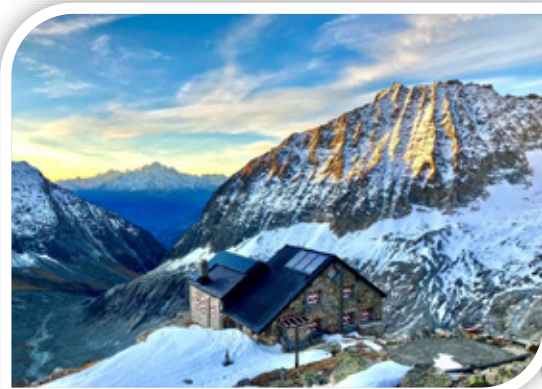

2021 - 10 ANS

Gardienne Jolanda
à la
Baltshiederklause

Bienvenue dès
19.6.2021

Tél. cabane :
079/541 65 75
(pas de sms !)

Baltshiederklause.ch/FB

DEFI montagne
mountain shop

defi-montagne.ch

- Ski
- Escalade
- Cascade de glace
- Montagne
- Voyage
- Camping
- Trekking
- Randonnée montagne

2034 Peseux
032 731 14 39





22



36



38

SOMMAIRE

VIE DU CLUB

- 5 AG de printemps 2021
50+1 ans cabane La Menée
La Nouvelle Cabane Perrenoud
- 6 Comptes 2020
- 8 Rapport annuel 2020
- 14 Gestion des membres
Communications
- 16 Questions sur la Station de secours Vue
des Alpes
- 18 100 ans après: mais que dirait Laure
Perrenoud?

RÉCITS DE COURSES

- 20 Traversée des Grisons
- 22 OJ: Sortie Mariannehubel
- 24 OJ: Semaine de ski de rando
- 25 Grand-Goliath (3238 m) couloir NE
- 26 Semaine ski de rando Bivio
- 27 Semaine ski de rando Vallée d'Aoste
- 28 Ski de rando, semaine 11
- 30 Haute Route en deux parties
- 31 Cours environnement hiver & traces
- 32 Lundi-X: Raquettes / Sentier ail d'ours
- 33 Dames: Aiguilles Beaume / Arnon

MONTAGNES

- 34 Portrait de Bernhard Spack
- 36 Histoires de... La Menée: une belle dame
de 50+1 ans
- 38 Portfolio de Josep Solà

CARNET

- 44 Programme des activités de la section
- 46 Quiz
- 47 Nos cabanes
Impressum

Couverture: dans la voie Surface au Verdon
Photo: Valentin Chapuis

EDITO



Vous trouverez dans les pages qui suivent les rapports de l'année 2020. Voilà une année qui a bouleversé nos vies et nos projets à cause d'un minuscule virus! La situation particulière qui en a résulté et qui perdure encore aujourd'hui a profondément affecté la vie du club et, en entravant notre liberté de mouvement, a exigé de notre part un grand sens de l'adaptation. Il n'est plus possible de se réunir pour faire la fête ou pour une assemblée, d'aller boire une bière ou manger au restaurant, de fréquenter les salles d'escalade. Il en résulte une lassitude croissante et une mise à l'épreuve de notre patience. Toutefois, grâce à l'esprit positif de nos chef.fes de course et responsables, nous avons pu continuer à organiser des courses et des formations en scindant les groupes afin de respecter les règles sanitaires. De même, en réduisant leur capacité d'accueil, nous avons pu garder nos cabanes ouvertes en été et réaliser malgré tout une belle saison.

Dans le contexte des restrictions sanitaires, les bons moments vécus lors des sorties ou soirées en cabane n'en ont été que plus intenses et importants pour le moral. Nous avons la chance en Suisse de vivre dans un cadre naturel magnifique, avec des paysages merveilleux qui offrent d'innombrables possibilités de se ressourcer en se dépensant sans aller bien loin. Les courses et randonnées si utiles pour la santé physique sont aussi très bénéfiques pour le moral. Alors profitons-en, avec la phrase de Sénèque en tête *La vie n'est pas d'attendre que l'orage passe, c'est d'apprendre à danser sous la pluie*, et allons dans la nature, en montagne et (re)découvrons nos cabanes du Jura et des Alpes! En espérant vous rencontrer en nombre lors de notre prochaine assemblée (on se tient les pouces pour mai), je vous souhaite un très beau printemps, et surtout: portez-vous bien!

Carole Maeder-Milz, vice-présidente

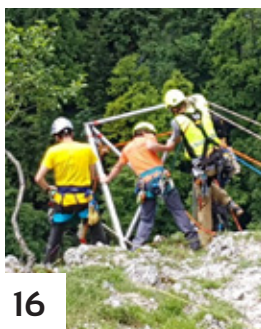

16



18

don sur le compte BCN
- 6000 5022 7520 4 | Section Neuchâteloise du CAS
« Cabane Perrenoud »

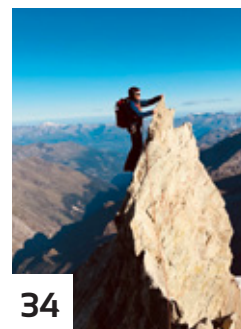

34

Rôtisserie
LA CHARRUE



*Unique dans la région:
Viande sur le gril au feu de bois*

*Vivianne Mentha & Werner Bolliger
2063 Vilars
Tél. 032 852 08 52*

plâtrerie

DE AGOSTINI SA

peinture

Maîtrise Fédérale

www.deagostini.ch

DOMAINE de MONTMOLLIN
Auvernier - Neuchâtel



Grand-Roe 3 - 2012 Auvernier - Tél. 032 737 10 00
info@domainedemontmollin.ch - info@domainedemontmollin.ch



Domaine de
La Maison Carrée
2012 Auvernier
www.lamaisoncarree.ch



Route des Graviers 19 - CH-2012 Auvernier

50
ANS

032 731 45 66 - info@carrosserie-auvernier.ch

CARROSSERIE
D'AUVERNIER
P. GROSJEAN & M. ABPLANALP

www.carrosserie-auvernier.ch

VIE DU CLUB

Assemblée générale de printemps 2021

Convocation à l'AG de printemps de notre section qui aura lieu

Lundi 3 mai 2021 à 19h30

Faubourg de l'Hôpital 65, Neuchâtel

ou online

Ordre du jour

1. Salutations et ouverture de l'assemblée
2. Communications du comité
3. Accueil des nouveaux membres
4. Nomination des scrutateurs

5. PV de l'AG du 2 novembre 2020 (consultation électronique, cf. Ton bulletin 2021/1)
6. Rapport annuel 2020 (présent *Ton bulletin*)
7. Comptes 2020 (présent *Ton bulletin*)
8. Rapport des vérificateurs des comptes
9. Approbation du rapport et des comptes
10. Nomination des vérificateurs des comptes
11. Élection(s) au comité
12. Nomination des délégués à l'AD
13. Divers

Étant données les incertitudes lors de la rédaction du présent bulletin (situation sanitaire, restrictions imposées, etc.), nous ne pouvons confirmer la tenue de cette assemblée en présentiel. Toutes les informations quant à la formule choisie seront communiquées par e-mail et sur le site web.

Joëlle Fahrni, présidente

50+1 ans de la cabane de la Menée

Samedi 5 juin

Venez fêter les 50+1 ans de la cabane de La Menée. Attention nouvelle date. Prenez votre pique-nique et cervelas, apéro et soupe offerts par la cabane.

Martine, Katja et Yann se réjouissent de vous rencontrer.

Inauguration de la Nouvelle Cabane Perrenoud

Samedi 21 août

Nous inaugurons Perrenoud, un comité d'organisation s'est créé afin de fêter dignement les 100 ans de notre cabane et son renouveau. Un programme détaillé sera communiqué dans le prochain bulletin. Réserve la date!

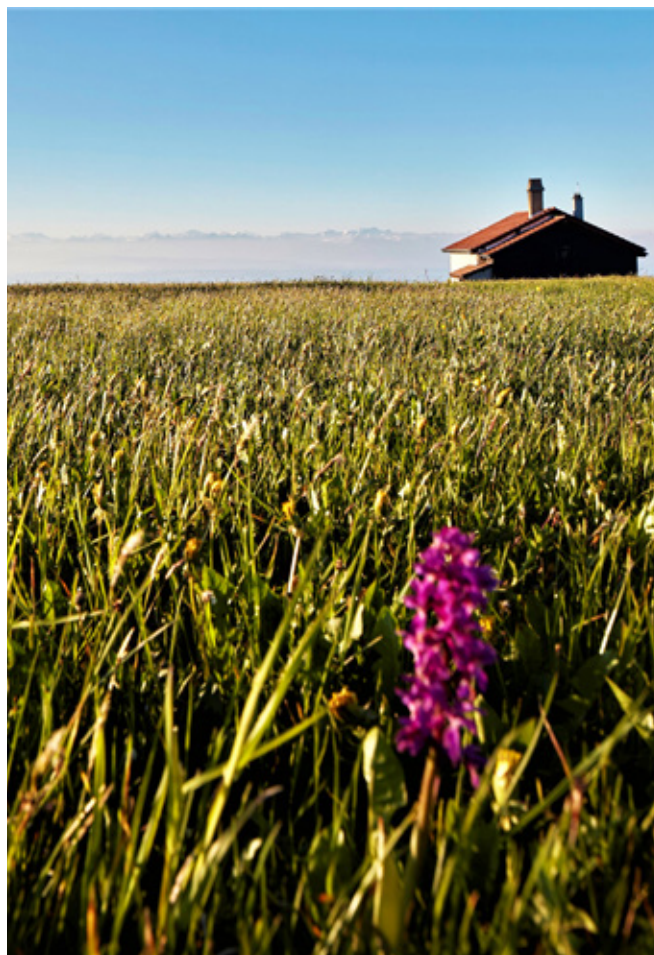

COMPTE DE RESULTAT 2020

	Comptes 2019	Budget 2020	Comptes 2020
PRODUITS			
Cotisations	-83,105.00	77,000.00	-86,477.00
Cotisations	-83,105.00	77,000.00	-86,477.00
Produits financiers	-21,116.20	15,000.00	-20,668.25
Produits titres et placement	-21,116.20	15,000.00	-20,653.20
Ajustement valeurs des titres	0.00	0.00	0.00
Intérêts bancaires	0.00	0.00	-15.05
Produits des manifestation	-2,882.68	1,500.00	0.00
Fête des Vendanges	-2,882.68	1,500.00	0.00
Divers manifestations	0.00	0.00	0.00
Dons et legs	0.00	0.00	-50.00
Dons	0.00	0.00	-50.00
Legs	0.00	0.00	0.00
Autres produits	0.00	0.00	-20.00
Vente et location de matériel	0.00	0.00	-20.00
Produits divers	0.00	0.00	0.00
TOTAL PRODUITS	-107,103.88	93,500.00	-107,215.25
CHARGES			
Frais généraux	63,561.88	-52,670.00	63,141.25
Bulletin mensuel	19,057.90	-18,000.00	14,234.65
Site Internet et frais informatique	3,688.50	-4,000.00	1,275.50
Frais de banque et CCP	2,497.83	-3,000.00	1,982.85
Frais décès (annonce, couronne)	284.35	0.00	1,571.90
Cotisation, dons	1,135.00	-1,300.00	1,040.00
Assurances	275.00	-350.00	317.00
Bibliothèque, cartes, etc.	641.90	-700.00	1,130.00
Location local d'archives	720.00	-1,420.00	1,610.55
Frais d'envoi, de secrétariat	1,910.70	-2,000.00	1,932.15
Indemnités organisateurs de course	10,222.40	-13,000.00	6,861.75
Frais entretien matériel	0.00	0.00	0.00
Subvention jeunesse	5,000.00	-5,000.00	5,000.00
Subvention ALFA	305.00	-400.00	0.00
Jubilaires	0.00	0.00	538.50
Subventions extraordinaires	0.00	0.00	4,000.00
Frais Secrétariat Central	2,823.30	-3,500.00	2,646.40
Frais entretien cabanes	15,000.00	0.00	19,000.00
Frais divers	0.00	0.00	0.00
Impôts	10,601.95	-8,500.00	10,837.30
Impôts Neuchâtel	7,776.15	-5,000.00	8,009.55
Impôts Valais	2,825.80	-3,500.00	2,827.75
Formation	12,363.25	-16,050.00	11,496.50
Cours et perfectionnement	4,700.00	-7,600.00	3,185.00
Cours formation interne	7,663.25	-8,450.00	8,311.50
Frais divers	0.00	0.00	0.00
Comité, Assemblée et commissions	10,390.80	-13,300.00	3,155.65
Conférence	1,176.00	-3,000.00	600.00
Frais assemblées	2,357.70	-3,000.00	810.70
Frais comité	1,919.20	-2,000.00	1,080.00
Frais commissions et bénévoles	1,544.00	-1,800.00	487.95
Frais d'invitations	2,693.90	-3,500.00	0.00
Frais divers	700.00	0.00	177.00
TOTAL CHARGES	96,917.88	-90,520.00	88,630.70
Compte de résultat, bénéfice(-) perte(+)	-10,186.00	2,980.00	-18,584.55

Rénovation Perrenoud 2020

	Comptes 2019	Budget 2020	Comptes 2020
Dons	-104,440.40		-11,184.50
Frais recherche de dons			
Rénovation cabane	2,870.25		
Transfert fonds rénovation cabane Perrenoud	101,570.15		11,184.50

EXPLOITATION DES CABANES 2020

	Comptes 2019	Budget 2020	Comptes 2020
Cabane Bertol			
Bertol - Recettes	-57,625.95	56,050.00	-144,610.64
Bertol - Charges d'exploitation	13,696.20	-14,700.00	72,404.00
Bertol - Charges salariales et sociales	0.00	0.00	26,871.10
Bertol - Charges d'investissement	0.00	-24,600.00	0.00
Bertol - Transfert fonds entretien	43,929.75	16,750.00	45,335.54
Cabane Saleinaz			
Saleinaz - Recettes	-51,594.72	60,000.00	-61,736.79
Saleinaz - Charges d'exploitation	37,177.30	-37,000.00	34,150.95
Saleinaz - Charges d'investissement	0.00	-8,000.00	0.00
Saleinaz - Transfert fonds entretien	14,417.42	15,000.00	27,585.84
Cabane Les Alises			
Les Alises - Recettes	-5,248.00	5,000.00	-4,346.50
Les Alises - Charges d'exploitation	3,004.95	-3,500.00	4,075.05
Les Alises - Charges d'investissement	985.00	-1,100.00	0.00
Les Alises - Transfert fonds entretien	1,258.05	400.00	271.45
Cabane La Menée			
La Menée - Recettes	-5,618.50	5,500.00	-6,088.50
La Menée - Charges d'exploitation	1,939.95	-4,000.00	3,811.45
La Menée - Charges d'investissement	0.00	-1,000.00	1,500.00
La Menée - Transfert fonds entretien	3,678.55	500.00	777.05
Cabane Perrenoud			
Perrenoud - Recettes	-13,698.00	5,000.00	-4,896.10
Perrenoud - Charges d'exploitation	8,107.30	-12,500.00	1,690.65
Perrenoud - Charges d'investissement	0.00	0.00	0.00
Perrenoud - Transfert fonds entretien	5,590.70	-7,500.00	3,205.45
Appartement Arolla			
Appart Arolla - Recettes	-3,727.05	5,000.00	-7,314.00
Appart Arolla - Charges d'exploitation	3,607.55	-3,700.00	5,745.95
Appart Arolla - Charges d'investissement	0.00	-1,000.00	0.00
Appart Arolla - Transfert fonds entretien	119.50	300.00	1,568.05
TOTAL EXPLOITATION CABANES bénéfice(+) perte(-)	68,993.97	25,450.00	78,743.38

BILAN 2020

Actifs			Passifs		
	01.01.2020	31.12.2020		01.01.2020	31.12.2020
Liquidités	1,545,951.30	1,402,104.39	Passifs transitoires	29,232.73	18,130.20
CCP 20-1896-2	628,080.27	467,428.91	Passifs transitoires	29,232.73	18,130.20
BCN Epargne 22752.04	75,452.09	75,283.19			
BCN Compte de gestion 1033.02.27.6	232,387.94	244,601.19	Casco	42,241.27	44,019.27
BCN Dépôt titres 1033.02.26.1	610,031.00	614,791.10	Casco	42,241.27	44,019.27
Débiteurs	13,423.69	6,833.09	Fonds d'entretien des cabanes	769,619.58	848,362.96
Impôt anticipé	13,423.69	6,833.09	Fonds entretien Cabane Bertol	232,643.26	277,978.80
Débiteurs divers			Fonds entretien Cabane Saleinaz	337,481.12	365,066.96
			Fonds entretien Cabane Les Alises	17,813.15	18,084.60
Actifs transitoires	5,941.00	3,281.00	Fonds entretien Cabane La Menée	32,397.68	33,174.73
Actifs transitoires	5,941.00	3,281.00	Fonds entretien Cabane Perrenoud	111,578.81	114,784.26
			Fonds entretien Appartement Arolla	37,705.56	39,273.61
Marchandise et matériel	1,502.00	1,502.00	Fonds divers	499,824.61	544,035.21
Marchandise cabane Perrenoud	1,500.00	1,500.00	Fonds pour achat d'un local	22,564.41	22,564.41
Matériel section NE	1.00	1.00	Fonds d'expédition	25,321.31	25,321.31
Mobilier des cabanes	1.00	1.00	Fonds concours d'escalade	2,035.45	2,035.45
Cabanes	6.00	6.00	Fonds entraide membres	2,736.32	2,736.32
Cabane Bertol	1.00	1.00	Fonds de fluctuation des titres	116,356.52	121,116.62
Cabane Saleinaz	1.00	1.00	Fonds rénovation cabane Perrenoud 2020	330,810.60	370,261.10
Cabane Les Alises	1.00	1.00	Fonds privés	22,500.00	22,500.00
Cabane La Menée	1.00	1.00	Fonds Dr. Clerc (cabanes)	22,500.00	22,500.00
Cabane Perrenoud	1.00	1.00	Fonds propres	203,405.80	203,405.80
Appartement Arolla	1.00	1.00	Fonds de réserve générale	203,405.80	203,405.80
Rénovation Cabane Perrenoud 2021	0.00	285,311.51	Bénéfice		18,584.55
Compte construction	0.00	285,311.51	TOTAL PASSIFS	1,566,823.99	1,699,037.99
TOTAL ACTIFS	1,566,823.99	1,699,037.99			

Rapport annuel 2020



Carole Maeder-Milz, présidente en 2020

Informations générales

Effectif

A fin 2020, la section compte 77 membres de plus avec 2234 membres (1393 hommes et 841 femmes). Nous avons enregistré 240 admissions (96 femmes et 144 hommes), 149 démissions et 14 décès. Voir le tableau ci-dessous.

Finances (Jean Messerli, caissier)

La crise du Covid-19 a eu énormément d'impacts plus ou moins contraignants sur nos vies en 2020. L'effet de la pandémie sur les comptes 2020 de la section est positif. Ceux-ci clôturent avec un excédent de recettes de **CHF 18'584.55** (+CHF 8'398.55 par rapport à 2019).

Ce résultat s'explique par le non-effet de la pandémie Covid-19 sur les recettes qui sont composées à 80% des cotisations des membres, soit CHF 86'477.- (+ CHF 3'300.- par rapport à 2019). De plus, le portefeuille des titres a généré des intérêts au niveau des dernières années et la valeur de celui-ci a légèrement augmenté (+ CHF 4'700.- par rapport à 2019).

Les produits s'élèvent à **CHF 107'215.25**. Les charges s'établissent à **CHF 88'630.70**, somme en baisse de CHF 8'287.- par rapport aux comptes 2019, malgré un versement exceptionnel de CHF 19'000.- au Fonds de rénovation de la cabane Perrenoud et une subvention extraordinaire de CHF 4'000.- pour la remise en état du site d'escalade des Sangliers par Jean-Michel Oberson. Le bénéficiaire sera versé au Fonds de réserve générale.

Comité

Durant cette année 2020 particulière, le comité a dû pas mal improviser pour pouvoir continuer de fonctionner et gérer les affaires de la section. Les échanges par mail se sont multipliés et la présidente a passé beaucoup de temps au téléphone. Six séances ordinaires ont pu avoir lieu autour d'une table et deux en vidéoconférence, et le comité extramuros avec les préposés aux cabanes, le rédacteur, la webmaster et la responsable des archives a été suivi du traditionnel repas convivial qui a fait beaucoup de bien! Par contre le souper des présidents a dû être annulé.

Avec le départ de Jean-Louis Juncker et grâce à l'arrivée de Florence Christe qui remplace Ludovic Crotto-Miglietti à la présidence de la commission des courses, le comité est maintenant parfaitement mixte avec 6 femmes et 6 hommes! Un grand merci à toutes et tous pour votre soutien particulièrement important en cette période compliquée.

Association centrale

Après une séance de préparation avec les délégués romands à Yverdon, trois délégués de notre section ont participé à l'Assemblée des délégués en août à Berne. La décision principale a été l'augmentation de la cotisation centrale. Il a aussi été décidé de soutenir le domaine des cabanes ainsi que les gardiens, qui ont été très touchés par les mesures liées à la pandémie. En automne, la présidente a participé par vidéoconférence à la réunion des présidents romands et à la conférence des présidents. De très nombreuses communications ont été envoyées depuis le début de la pandémie de Covid-19 afin de faciliter les prises de décision des sections dans la gestion des mesures à prendre, et les concepts de protection indispensables ont été élaborés pour l'ouverture des cabanes et les activités du CAS. A noter que la section est toujours bien représentée dans les instances dirigeantes du CAS, puisque Philippe Aubert est toujours responsable des finances et services au comité central. En équipe nationale de ski alpinisme également, Marianne Fatton continue de briller puisqu'elle est championne suisse de sprint et a remporté la coupe du monde dans cette même discipline!

Assemblées

L'année 2020 avait particulièrement bien commencé en janvier avec la rétrospective OJ 2019 au titre alléchant «Alpenmacaroni», toujours bien appréciée, et la présentation par une ancienne ojienne de l'expédition féminine du CAS central au Kirghizistan. Lydiane Vikol nous a fait partager sa belle expérience en Asie centrale avec une chouette équipe, de magnifiques ascensions et une excellente ambiance. La soirée s'est terminée par de nombreux échanges autour d'un verre de Mauler. Et en mars c'est à nouveau une figure féminine qui est venu nous présenter sa passion: la championne d'escalade Katherine Choong nous a emmenés dans les voies les plus dures et a répondu en toute simplicité aux questions des membres. Malheureusement, toutes les autres soirées prévues ont dû être annulées, de même que la torréification des jubilaires. L'AG de novembre a eu lieu de façon électronique. Toutes ces rencontres nous manquent et nous espérons fêter doublement en 2021.

Année	Total	Individuels	Familles	Membres de famille	Jeunesse	Admissions	Démissions/ Décès
2012	1882	1157	254	377	94	149	114
2013	1953	1195	267	403	88	187	116
2014	1978	1205	274	408	91	167	142
2015	2020	1228	291	413	88	171	129
2016	2048	1237	300	419	92	181	153
2017	2043	1218	314	441	90	135	142
2018	2084	1245	327	435	77	181	143
2019	2157	1289	330	450	88	211	140
2020	2234	1355	346	453	80	240	163

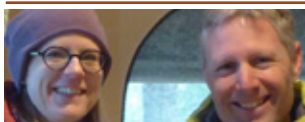

Marylin Stauffer et Nicolas Zwahlen

En soutien: Aline & Michaël Gilliéron / Pilar Nadal & Carlos Gil

Alpinisme en famille (ALFA)

L'année 2020 a été une année particulière pour nous tous. Pour Marylin et Nicolas, c'était leur première année ALFA et celle-ci n'a pas été très chargée puisque la situation sanitaire a fortement impacté l'ALFA. Les restrictions sanitaires nous ont obligés à annuler une grande partie de nos courses puisque l'ALFA réunissant des familles nous étions tout de suite un groupe trop important.

Nous avons prévu 4 sorties d'un jour et 4 week-ends, 3 week-ends ont eu lieu!

Notre sortie ski de fond en jouant a été annulée faute de neige. Notre traditionnel week-end construction d'igloo s'est vu lui aussi modifié faute de neige. Finalement un week-end jeux et tyrolienne à la cabane de la Menée l'a remplacé.

Les courses de printemps ont donc été annulées. Pour notre plus grande joie, nous avons pu organiser notre week-end à la Cabane Turtmann avec le Barrhorn (3610 m) comme objectif! Puis nous avons organisé un week-end à Riederalp pour tenter d'observer et écouter le brame du cerf.

Nous remercions tous les participants qui ont répondu présent cette année dès que nous avons pu maintenir une course. Nous avons eu le plaisir d'accueillir et rencontrer de nouvelles familles! Nous remercions également Aline, Michaël, Pilar et Carlos pour leur soutien et leur présence lorsque la course nécessitait un chef de course. Bien évidemment nous espérons que la situation sanitaire nous permettra de reprendre très prochainement notre programme.



Jérôme Borboen

OJ

L'année 2020... quelle histoire! Entre un programme plein à craquer et craquant établi en novembre de l'année précédente et la réalité de la situation en mars suivant, l'OJ s'en sort très très bien. Comme toujours! Quelques sorties annulées, certes, mais la motivation, l'engagement, la passion et le temps mis à disposition par des ojiens, des moniteurs et le comité n'ont jamais baissé. Comme toujours! Les copains qui nous ont brutalement quittés au mois de décembre vont nous manquer. Comme toujours! Quelques petites adaptations, améliorations et changements se préparent pour 2021, rien de bien méchant. Juste pour être, on l'espère, meilleur qu'avant mais avec de magnifiques t-shirts bientôt en vente. Comme toujours! Les sorties de l'OJ se trouvent dorénavant sur le site de la section mais l'inscription se fait toujours auprès de l'organisateur. Comme toujours!



Catherine Borel

Lundi-X

La 12^{ème} saison des Lundi-X a été fortement perturbée par le Covid, comme toutes les activités de la section. Sur les 23 courses prévues, la moitié a été annulée! Même la traditionnelle rencontre de fin d'année a dû être annulée... La semaine de trek a elle aussi passé à la trappe! Les organisateurs avaient le choix de partir ou de renoncer à leurs sorties.

Une année à oublier, et c'est pourquoi nous avons mis sur pied un nouveau programme pour 2021 qui annonce plus de courses avec de nouveaux organisateurs. 26 sorties sont prévues avec une semaine de trek. Il y a de la revanche sur la morosité dans l'air!

Philippe Aubert est venu grossir les rangs de notre petite commission. C'est avec bonheur que nous l'accueillons et le remercions de son engagement. Les autres membres restent, soit Nadia Hügli, Claude Stettler, Adrien Ruchti et moi-même.

Merci à tous pour leur engagement!



Nathalie Veber

Groupe féminin

L'année 2020 commençait bien; la distanciation sociale n'existait pas encore et nous fêtions avec enthousiasme les 80 printemps de l'une d'entre nous. C'était sans compter l'intrusion d'une pandémie mondiale qui stoppa net toute activité du CAS pendant 3 mois.

Sur 61 courses programmées dans l'année, seules 32 aboutirent avec une moyenne de 9.8 participantes par randonnée. L'envie de nature et d'air sain à respirer nous incitait à sortir mais en scindant chaque groupe constitué en sous-groupes de 5 qui se suivaient à bonne distance - dans le respect des mesures de protection édictées en cours d'année par le CAS central.

Le manque de neige notable n'autorisa qu'une sortie ski de fond, une sortie ski de rando et deux sorties en raquettes.

Mais l'année nous réserva aussi de belles initiatives: pour rester locales et restreindre l'encombrement des transports, un tour des limites du Canton fut organisé en 11 étapes. Actuellement huit d'entre elles ont été parcourues. Durant l'été, quelques sorties plus éloignées dont deux jours de randonnée alpine vers la cabane d'Oberaletsch et six jours de trek sur le chemin des 4 sources dans le massif du Gothard furent particulièrement appréciées.

Nous remercions Eliane pour la constance de son engagement; malgré les épreuves qu'elle traversa en 2020, elle mena sur des chemins plus aisés les «baladeuses du vendredi» dans 24 sorties de son cru avec en moyenne 7 participantes.

Un grand Merci à toutes celles qui ont conduit des courses et nous ont fait prendre un peu de hauteur.



Pierre Hiltbold

Jeudistes

Deux éléments clés ont marqué l'année 2020 des Jeudistes:

1. La création d'une course C

Constatant que les courses B rencontraient un succès croissant avec des effectifs souvent difficiles à gérer et que, simultanément, les capacités physiques des participants étaient trop disparates, une nouvelle course C a été mise en place. C'est ainsi que depuis le 30 juillet 2020, le Groupe des Jeudistes organise chaque semaine quatre courses: A, B, C et D. Cette nouvelle formule a eu des effets positifs quasi immédiats: les courses B, tout en étant plus homogènes au niveau de la condition physique des participants, sont aussi devenues plus attrayantes pour les participants aux courses A rencontrant parfois des difficultés à suivre leurs groupes. Quant aux courses C elles ont immédiatement rencontré un succès certain. Dans l'opération, les PM ont adopté l'appellation "courses D" et la fréquentation de ces dernières a légèrement fléchi.

2. L'instauration d'un régime Covid-19

Considérés comme population à risque, les Jeudistes se sont organisés en conséquence sans pour autant renoncer à la randonnée. Tout en évitant généralement de grands déplacements en voiture ou en transports publics, les consignes des autorités sanitaires ont été communiquées à tous les membres du groupe et scrupuleusement appliquées (limitation du nombre de participants et multiplication des sorties par groupes de cinq pendant les périodes les plus critiques).

C'est ainsi que 2020 a connu une multiplication de l'offre spontanée de randonnées par de nombreux Jeudistes qui ont connu une fréquentation très importante tandis que de nombreux témoignages rappelaient l'importance du groupe pour la santé physique des Jeudistes et le maintien de relations sociales pendant cette période difficile.



Bastien Sandoz

Commission des courses d'hiver

Organisation

Vincent Ischer est entré dans la commission en qualité de «Tour Master», conjointement avec Rolf Eckert qu'il remplacera à cette fonction à la fin de l'année 2021. Au surplus, la composition de la commission n'a pas changé en 2020.

Conditions et activités

L'hiver 2019-2020 a été marqué par de fortes chutes de neige juste avant Noël, en particulier à l'ouest et sur le versant Nord des Alpes. Le mois de janvier fut exceptionnellement sec et doux, avant de fortes pluies jusqu'à plus de 2000 m début février. De nouvelles chutes de neige abondantes sont survenues début mars. L'enneigement à basse et moyenne altitude, en particulier dans le Jura, est cependant resté très déficitaire tout au long de la saison.

Le nombre de courses programmées est globalement resté stable par rapport à la saison précédente:

- 82 courses de ski de randonnée prévues contre 81 en 2019
- 20 courses de ski-alpinisme prévues contre 27 l'année précédente
- 5 courses de cascade de glace, tout comme en 2019

Les activités de la section se sont cependant brutalement interrompues à la mi-mars en raison du Covid-19.

Nouveaux chefs de courses en 2020

Hiver I: Maryline Jost et Florian Lantz

Nouveaux chefs de courses en 2021

6 membres sont inscrits en 2021 pour la formation hiver I



Florence Christe

Commission des courses d'été

Organisation

Florence Christe a succédé à Ludovic Crotto-Miglietti à la présidence de la commission.

Activités

La saison d'été 2020 a été passablement amputée de son programme pour les raisons que l'on connaît. Néanmoins, on compte tout de même:

- 13 courses d'alpinisme
- 10 courses d'escalade
- 29 courses de randonnée
- 2 sorties de via ferrata

Nouveaux chefs de courses en 2020

Les membres suivants ont suivi avec succès les formations pour la qualification de chef-fe de course:

- Escalade sportive: Lucie Wiget Mitchell, David Stierli et Xavier Denys
- Été I: Joëlle Fahrni et Gilles Rougemont
- Été II: Joëlle Uytterbroek

Nouveaux chefs de courses en 2021

Pour la saison prochaine, nous ne comptons pour le moment qu'une seule personne intéressée pour la formation de chef de course été



Tommy Carozzani

Commission de formation

Organisation

La composition de la commission de formation a changé en 2020. Le président Erich Tanner a laissé sa place à Tommy Carozzani en septembre. Emmanuel Onillon a également quitté la commission, et Carlos Gil l'a rejointe.

Activités

Les formations ont, comme toutes les autres activités, été fortement impactées par la pandémie et les restrictions liées. La com-

Cours en 2020	#
Ski de fond	21
Cours HIVER: théorie	35
Cours HIVER: pour moniteurs	4
Cours HIVER	27
DVA pratique (x2)	18
Avalanches avancé: théorie	17
Avalanches avancé: pour CdC	8
Avalanches avancé	8
Initiation ski de rando	9
Environnement hiver	9
Grimpe alpine pour CdC (x2)	6
Carte et boussole	7
Pratique du «trad»	5
Oser la chute	6
Cours GPS	11
Cours annulés (covid)	-
Premiers secours	-
Conduite de randonnée	-
Cours ETE	-
Initiation à la Via Ferrata	-
Sauvetage «Moutier»	-
Equilibre entre prises	-
TOTAL	191

mission a choisi la prudence, et a préféré annuler les formations pendant la période critique printemps-été 2020. En particulier, le cours ETE n'a malheureusement pas pu se tenir. Malgré tout, les cours hiver qui ont eu lieu avant cette période ont été un succès. De plus, à partir d'octobre, les journées de formation ont pu reprendre en respectant les directives, et les quelques cours organisés en automne ont attiré de nombreuses inscriptions. La table ci-dessus liste l'ensemble des cours ainsi que le nombre de participants (#).

Toutes ces activités sont rendues possibles par les bénévoles qui s'engagent à les organiser, certains depuis de nombreuses années, et qui donnent à la section beaucoup de temps et d'énergie. Cela permet à nos membres d'être formés et de progresser en toute sécurité. L'engouement pour ces cours et le nombre d'inscrits est révélateur de leur qualité. Un grand merci, donc, à tous les organisateurs et aux guides engagés.



Cyrille Fama

Commission des cabanes

2020, une année très intense pour nos cabanes, affectée profondément par la crise Covid-19 mais également par les changements pour Bertol, Panorama et La Menée.

À la suite de la décision de confinement à la mi-mars par le Conseil Fédéral, nous étions contraints de fermer Bertol le 14 mars, ouverte depuis 48 heures, et d'annuler également l'ouverture de Saleinaz. Nos cabanes du Jura ainsi que l'appartement

d'Arolla ont également dû être fermés. Suite à cette obligation de fermer, nous avons reçu du CAS Central CHF 32'605.- pour Bertol et CHF 3'319.- pour Saleinaz à titre d'indemnités.

Un grand merci à Anne-Marie Dolivet pour plus de 10 années de gardiennage à Bertol, à François Byrde en tant que préposé d'Arolla pendant 12 ans et Martine Droz, préposée de La Menée pendant 17 ans.

Au cours de l'automne, nous avons procédé, Jean-Marc Schouller, Dominique Gouzi, Joëlle Fahrni et moi-même au recrutement des nouveaux gardiens de Bertol. De tous les dossiers reçus, nous avons interviewé 4 candidats, et notre choix s'est porté sur Florence et Stéphane Schenk, résidant à La Tsoumaz.

Diane Chablos est notre nouvelle préposée pour Panorama. Katja Bannwart et Yann Buchs sont les nouveaux préposés pour La Menée. Également un grand merci pour votre engagement.

Le projet de rénovation de la cabane Perrenoud a bien avancé. La cabane a pu être mise hors eau et la façade nord terminée avant l'arrivée de la neige. Les travaux reprendront dès que les conditions d'accès seront à nouveau possibles. L'inauguration de la cabane est agendée le samedi 21 août.

Bertol, préposé: Jean-Marc Schouller

Le Covid aura été le vecteur principal de l'année 2020. Suite à la fermeture hivernale de la cabane et au vu des difficultés que cela représentait pour la gardienne, le club a soutenu Anne-Marie Dolivet, en annulant le loyer, en participant en partie aux frais d'hélicoptages de retour (3'160.-) et en indemnisant les marchandises périssables (1'910.-). Par la suite, nous avons racheté des marchandises pour un montant de 4'856.-

En mai, à la suite des règles édictées par la Confédération et le CAS central, la gardienne a considéré comme irréaliste et impossible la gestion de la cabane avec les règles en vigueur et avec le risque de santé que cela représentait pour elle. Elle a demandé d'accepter sa démission immédiate, ce que nous avons fait.

Avec l'aide du président de la commission des cabanes, Cyrille Fama, nous nous sommes mis à la recherche immédiate d'une solution de secours.

Nous avons trouvé la possibilité d'engager un jeune couple dont le projet de tour du monde tombait à l'eau pour cause de Covid. C'est ainsi que Sophie Martin et Nuno Neves se sont lancés dans l'aventure de la gestion d'une cabane, sans expérience, et ils l'ont fait avec un énorme succès. Ils ont été appuyés par le support «de plaine» de Claudia Fama qui a effectué toutes les commandes de nourriture (modèle Saleinaz) et de boissons. Un grand merci à Claudia pour la mise à disposition de sa patente et son engagement.

Nous avons pu ouvrir après un travail de préparation intensif le dernier week-end de juin et nous avons fermé le premier week-end de septembre. Avec une limitation à 30 personnes, nous avons pu atteindre 1145 visiteurs pour l'été, ce qui ajoutés aux 35 personnes des 3 jours d'ouverture de l'hiver, a représenté 1180 personnes en 2020.

La gestion de la cabane durant l'été, une fois toutes les charges et salaires déduits est positive.

Avec les aides du CAS central et malgré le Covid, nous pouvons transférer au fonds de rénovation plus de CHF 40'000.

Pour finir ce rapport, je souhaite:

Remercier Anne-Marie Dolivet pour toutes les belles années qu'elle a données à Bertol.

Féliciter Sophie et Nuno pour leur motivation et pour le succès de leur gardiennage de la saison d'été 2020 repris au pied levé. Remercier Cyrille et Claudia Fama, le Comité et toutes et tous ceux qui m'ont aidé à sauver cette année 2020 et à maintenir une vraiment belle image de notre cabane et de notre club auprès de tous les visiteurs, à Arolla et dans la vallée.

Saleinaz, préposé: Etienne Uyttebroeck

La saison d'été débute le 13 juin avec des consignes strictes en rapport avec le coronavirus (accueil limité à 24 couchettes). Grâce à une météo clémente, à une seule exception près, chaque week-end, les gardiens doivent refuser des visiteurs, la cabane étant complète. Compte tenu de cette fréquentation soutenue, la saison est prolongée d'une semaine jusqu'au 20 septembre.

Au final, la seule saison d'été comptabilise 636 nuitées, soit à peine 40 en moins que pour toute la saison 2019.

Autre raison de se réjouir, les visites sur la journée furent également nombreuses, comptant pour près de 14% du chiffre d'affaire.

Cet exercice 2020 s'avère finalement très satisfaisant, CHF 61'737 de recettes pour CHF 34'151 de frais d'exploitation, y.c. les taxes et assurances et le surcoût des mesures Covid. Cette année encore, le solde ira alimenter le fonds d'entretien de la cabane.

En conclusion, une belle saison 2020 avec l'arrivée de deux nouvelles équipes de gardiens et une semaine de gardiennage supplémentaire.

Avec les remerciements de la commission Saleinaz à tous nos gardiens pour leur contribution enthousiaste malgré les circonstances.

Perrenoud, préposé: Dominique Gouzi

En cette année, la pandémie et la rénovation ont provoqué une forte chute de la fréquentation (nuitées et passages) soit une diminution de 673 unités (- 67.71%) par rapport à 2019.

Les recettes suivent la même courbe, avec une diminution de CHF 8'801.90 par rapport à 2019. Le résultat d'exploitation dégage un résultat positif de CHF 3'205.45.

Ce résultat est obtenu essentiellement par le fait qu'aucun achat de bois et boissons n'a été effectué, pour la période considérée. En raison du début des travaux de rénovation, aucun entretien n'a été planifié.

La cabane est fermée depuis le 15 juin pour rénovation.

Les Alises, préposé: Marie-Jo Diethelm

En raison d'une saison hivernale avortée à cause du Covid-19, le nombre de nuitées est inférieur de 8% par rapport à 2019 et le nombre de passages a par contre fortement reculé (58 contre 157 en 2019).

En termes d'entretien, changement des carrelages dans la salle de bain, travaux de rhabillage dans la douche, réfection du gril à l'extérieur, ponçage et peinture des bancs extérieurs.

La Menée, préposé: Martine Droz

Malgré une fermeture de quelques semaines afin de respecter les mesures Covid-19, nous enregistrons 180 nuitées (200 nuitées en 2019) et une centaine de passages, très encourageant.

Le résultat 2020 est négatif suite à quelques dépenses d'investissement: nouveau WC et lavabo ainsi que le carrelage.

La fête pour les 50 ans de la cabane prévue en 2020 a malheureusement dû être annulée suite à la pandémie. Nous fêtons

dignement les 50+1 le 5 juin prochain.

Le Panorama, préposé: François Byrde

Durant la saison d'hiver 2019-2020 (du 1.11.2019 au 1.5.2020) l'appartement a été fermé 1 mois et demi, ce qui a causé une perte de plus de 10% du taux d'occupation.

La saison d'été 2020 (du 1.5.2020 au 1.11.2020) a été exceptionnellement bonne, avec un taux d'occupation de 41 %.



Jacques Isely

Commission de financement de la cabane Perrenoud

2020, une année calme par la force des choses mais pas sans réflexions ni actions de notre commission. Les séances ont été suspendues. La visioconférence est restée en phase test. Une rencontre amicale et constructive a eu lieu sur le chantier avec la commission de rénovation. Nous avons envoyé les premières attestations fiscales pour les dons 2018 et 2019. Notre site a été régulièrement mis à jour suite aux nouveaux dons. Ceux-ci se sont élevés à CHF 9'000 grâce à nos membres, à des sections amies et à des visiteurs. Avec l'attribution extraordinaire de la section de CHF 15'000 sur l'exercice 2019, la part de fonds propres atteint 29 %. Au 31 décembre 2020 le projet est financé à hauteur de CHF 601'000 sur les CHF 710'000 de la dernière estimation, soit 85 %. Restent à trouver CHF 109'000. Dans le cadre de l'inauguration et avec l'avancement des travaux, la communication sera axée sur la «Nouvelle Cabane Perrenoud». La section éditera une plaquette du centenaire. Y figurera notamment la liste des sponsors et donateurs fournie par notre commission. Nous informerons les sponsors de l'intérêt public reconnu de la rénovation et de l'avancement des travaux. En outre nous leur demanderons leurs logos ou noms pour les plaques qui seront apposées à l'intérieur de la cabane par catégories or, argent et bronze. Nous espérons qu'en faisant parler d'elle, notre jeune centenaire suscitera encore quelques dons bienvenus.



Dominique Gouzi

Commission de rénovation de la cabane Perrenoud

Cette commission temporaire composée de sept membres de la section a tenu quatre séances en 2020.

8 séances de chantier ont permis de suivre les rénovations.

456 heures de travail bénévole ont été effectuées par 10 membres de la section.

25 février 2020, mise à l'enquête, les gabarits sont mis en place.

28 mars 2020, retrait des gabarits.

25 mai 2020, obtention du permis de construire.

Aucune opposition n'a été formulée au projet de rénovation de la cabane.

Les six propriétaires du chemin permettant l'accès par le nord de la cabane ont donné leur droit de passage, pour toute la période

des travaux de rénovation de la cabane.

15 juin 2020, début des travaux bénévoles.

10 août 2020, début officiel du chantier.

Courant octobre, la cabane est hors d'eau, les panneaux solaires sont installés, le carrelage à la cuisine est terminé, la chape de l'extension nord est achevée.

En novembre, pose des nouvelles fenêtres.

3 décembre 2020, la façade nord est réalisée. En raison des chutes de neige, les travaux sont suspendus.

La reprise des travaux est planifiée pour le printemps 2021 et selon l'enneigement.



Adrien Ruchti

Commission des médias

Bulletin

Heinz Hügli a édité six bulletins et le programme annuel. Dans Ton bulletin de novembre/décembre il a inséré 8 pages supplémentaires résumant 40 ans de la mixité à la section. En avril, tous les membres ont reçu la nouvelle publication Ton guide.

Par ailleurs, Heinz a terminé le scannage de tous les bulletins, les programmes annuels, les plaquettes des 25 ans, 50 ans etc., les expéditions et mini expéditions, ce qui lui a permis de constituer des archives numériques accessibles en ligne. Tout est disponible sur le site web de la section.

Site internet

En plus des tâches habituelles de webmaster, Joëlle Fahrni avait envoyé à DropNet une liste de modifications et améliorations à faire. Elle a eu plusieurs contacts avec DropNet qui a promis que sa nouvelle version serait opérationnelle d'ici fin 2020. Délai reporté à début 2021.

DropNet a adapté la présentation du site pour les smartphones (responsive), pour l'instant en version démo. Joëlle prendra la présidence dès 2021, son remplaçant sera Mohamed Boukhchacha. Joëlle restera en back up le temps que Mohamed soit formé.

Annonces publicitaires

Simone Fuzessery gère les annonces publicitaires. Le nombre d'annonceurs est stable. La recherche d'une personne disposée à chercher de nouveaux annonceurs n'a encore rien donné.

Archives historiques

Marie-Claude Borel a déplacé chez elle les registres des cabanes Saleinaz, Bertol et Perrenoud, les bulletins reliés de la section, les archives de Saleinaz et les archives du Club suisse des femmes alpinistes, afin de les ventiler et éliminer l'excès d'humidité.

Elle a déposé aux Archives de la Ville de Neuchâtel les plaquettes des expéditions, les archives de la Colonne de secours, les archives et les registres de cabane de la Menée, le document des Activités des Jeudistes.

Bibliothèque

Le soussigné a remplacé 6 topoguides et 48 cartes nationales par de nouvelles éditions. Les documents continuent à être utilisés.

Secrétariat

Chantal a rédigé les PV de la commission.



Thomas Zeller

Commission des récréations

En raison du Covid, la Fête des Vendanges 2020 a été annulée et en conséquence notre stand également. La torrée et hommage aux jubilaires a dû être annulée aussi. Heureusement, nous n'avions pas encore engagé de frais pour les deux événements.

Les assemblées bimestrielles ont été annulées aussi, sauf celles du mois de janvier et mars.

Ainsi la commission a hiberné, sans changement de sa composition, et nous espérons que 2021 sera meilleure.



Jean-Michel Zweiacker

Commission des expéditions

Le suivi de l'organisation de l'expédition 2020 a principalement occupé les séances de la commission en 2020. Malheureusement la situation sanitaire a obligé l'équipe de l'Expé à reporter le projet.

Nous espérons vivement que ce projet puisse se réaliser en 2021. Au moment d'écrire ce rapport, les nouvelles sont positives.

L'accompagnement et le suivi de cette nouvelle page des expéditions de la section va nous occuper tout au long de l'année, nous nous réjouissons de partager à distance cette aventure.

La commission a également pu participer à la fête pour marquer les 40 ans de la première expédition de la section, l'agape mise sur pied par les membres des expéditions de 1980 (Sisne Himal) et 1985 (Ohmi Kangri) fut belle et permit de partager les émotions et beaux souvenirs pendant une accalmie du Covid.

La commission continue lentement le travail sur les archives des expéditions et avec de l'aide extérieure, elle progresse dans la mise à disposition d'archives utiles dans un format pratique.

Nous n'avons pas pu beaucoup avancer sur le projet de refonte de notre règlement pour favoriser les prochaines expéditions (grandes ou petites), mais cela nous offre de belles perspectives pour toute l'équipe que nous souhaitons toujours un peu renforcer.



Misaël Peter

Station de secours Vue des Alpes

La station de secours, grâce à ses 41 membres bénévoles, est intervenue 6 fois en 2020, principalement dans la région du Creux du Van, de Chasseral et à la roche d'Orvin. Les sauveteurs ont aussi organisé et participé à 14 formations internes, ainsi qu'à trois formations externes. Ils ont pour la première fois été mandatés par le «trail du Jura-Bernois» pour assurer la sécurité des coureurs dans la Combe Grède. Conformément aux objec-

tifs, les techniques de sauvetage sont constamment améliorées par des exercices et un gros effort est fourni pour augmenter la visibilité de la station. Le rapport annuel complet est publié sur le site de la section.

Conclusions et remerciements

Après un début d'année prometteur, toutes nos activités ont été stoppées le 16 mars 2020 par la pandémie de Covid-19. Nos cabanes ont été fermées, après un week-end d'ouverture pour Bertol, et avant même d'avoir pu ouvrir pour Saleinaz. Par chance un beau printemps nous a permis de faire de belles sorties en privé... la nature ne s'est pas confinée! Puis dès le mois de juin, nous avons pu reprendre nos activités en adaptant la taille des groupes aux conditions sanitaires et les buts de course. Grâce aux gros efforts d'une petite équipe (un grand merci à Jean-Marc, Claudia et Cyrille!), une solution a été trouvée pour remplacer au pied levé notre gardienne démissionnaire à Bertol. Sophie et Nuno ont assuré un accueil sympathique et efficace au pied du clocher, et la saison d'été a été un succès, malgré une capacité d'accueil réduite. Très bel été pour la cabane Saleinaz également! Et à Perrenoud les travaux ont pu commencer le 15 juin et se poursuivre jusqu'au 3 décembre. Nous nous réjouissons de pouvoir fêter le centenaire de notre cabane rajeunie en 2021! En résumé donc, malgré la pandémie et surtout grâce à vous toutes et tous, membres du comité et des commissions, chefs de course, guides de montagne, formateurs, gardiens, préposés, responsables du site web, du bulletin, des archives et de la bibliothèque, bénévoles et participants, cette année 2020, la dernière de ma présidence, nous laissera tout de même quelques très beaux souvenirs. Pour cela je tiens à vous remercier chaleureusement!

Et merci et bon vent à Joëlle, à qui je souhaite autant de plaisir à la présidence de notre section que j'en ai eu durant ces quatre ans.

*Neuchâtel, le 1^{er} avril 2021
Carole Maeder-Milz
Vice-présidente de la section
Neuchâteloise du CAS*

Gestion des membres

Liste des nouveaux membres pour les mois de février et mars 2021

Admissions

Membres individuels

- Bossion Florian
- Bovet Denise (réactivation, ex-CAS Chasseral)
- Brocard Carole
- Chardonnes Maude
- Duvoisin Antony
- Gay Sébastien
- Günthardt Antonin
- Horowicz Camille
- Huber Alizee
- Humbel Romane
- Imhof Martine
- Juan Fabien (transfert de la section Sommartel)

- Lizzi-Marioni Anne-Caroline
- Martin Anne-Lise
- Masi Philippe
- Masi Stessy
- Matile Siméon
- Mossion Vinciane
- Pfeiffer Martine (réactivation ex-CAS Sommartel)
- Robert Thibault
- Roberto Adeline
- Scherler Laureline
- Schupfer Yann
- Spigariol Danielle
- Stauffer Nathanaël
- Sterchi Amelie (réactivation ex-CAS Diablerets Lausanne)
- Thévenaz Stéphanie
- Thévenin Maxime
- Vuillemin Jérôme
- Zangger Pierre

Membres OJ

- Grétilat Jean
- Höhener Léa
- Steinbronn Salomé
- Steinbronn Sixté

Membres famille

- Catin Félicien et Perret Cynthi-Alesine
- Cheval Cécilia et Sollaris Michael
- Monvoisin Sophie et Gaëtan Milliard
- Prabhudesai Kedar et Joshi Priyanka

Patrick Berner

Traces du climat

Traces du climat est une marche à travers la Suisse de 6 semaines à la rencontre de personnes et de projets en faveur de la protection du climat. Tous peuvent y participer pour une ou plusieurs étapes en s'inscrivant ici: <https://klimaspuren.ch/fr/traces-du-climat/>

Tout au long du trajet, des visites, rencontres et événements de toutes sortes sont organisés sur des thèmes très variés comme les transports, la production d'énergie, l'architecture, l'aménagement du territoire, les sciences, la recherche, la consommation, le paysage, l'agriculture, les forêts et les loisirs. Comment pouvons-nous parvenir à l'objectif de zéro émission? Quelles sont les clés du succès pour préserver notre climat à l'avenir?

Cette marche commencera le 1er juin 2021 à Illanz (GR) pour se terminer le 12 juillet à Genève. Et? Elle passe à Neuchâtel, quelle chance!

Au menu pour Neuchâtel, le dimanche 4 juillet 2021, une rencontre sur le thème: «Sports de Montagne 2050», la pratique de nos activités en montagne transformées par le réchauffement climatique qui touche les Alpes à une vitesse encore plus élevée qu'ailleurs et les adaptations qui en découlent.

Cette journée organisée par le Club Alpin Suisse CAS en collaboration avec les sections neuchâteloise, Yverdon et Diablerets se tiendra au Laténium, dehors si le temps le permet. Nous échangerons devant les panneaux solaires installés par Compaz, panneaux non pas cachés mais mis en valeur par des photos



La marche de Traces du climat passe par Neuchâtel

des restes, enfouis au fond du Lac de Neuchâtel, des palafittes, constructions lacustres du Néolithique. Laure-Emmanuelle Perret Aebi, scientifique fondatrice de Compaz et à l'origine de ces panneaux solaires, nous parlera de la recherche du solaire à Neuchâtel, de l'intégration du solaire dans les bâtiments et comment finalement peut-on allier art, architecture et développement durable grâce à ces panneaux solaires révolutionnaires. Habitants du pied du Jura, passionnés et amoureux des montagnes, des Alpes en particulier que nous admirons chaque jour de beau temps depuis Neuchâtel, nous devons nous déplacer pour rejoindre nos belles compagnes d'un jour et de toujours. Comment les atteindre tout en préservant l'environnement, les glaciers en particulier, pour nos petits-enfants? Question brûlante à laquelle nous, tous ensemble, nous efforcerons de répondre avec l'aide de passionnés de montagne, avec votre aide!

Alors, rejoignez-nous! Inscrivez-vous sur notre site! Nous nous réjouissons de vous y rencontrer et de débattre avec vous de ce sujet passionnant!

Suite à cette rencontre au Laténium, nous longerons le lac de Neuchâtel à la recherche d'autres intégrations réussies du solaire dans les bâtiments jusqu'à Auvier.

Le lendemain, le lundi 5 juillet 2021, la journée sera organisée par la section neuchâteloise du CAS, une balade le long des Gorges de l'Areuse, réservoir d'eau potable, jusqu'au Creux du Van autour des thèmes de la sécheresse et de la biodiversité dans le Jura à l'épreuve du réchauffement climatique. Plus d'informations et inscriptions ici:

https://www.cas-neuchatel.ch/activites/programmes/index.php?page=detail&touren_nummer=5340

Merci pour votre intérêt! Je me réjouis de vous retrouver et d'échanger avec vous lors de l'une ou/et l'autre de ces rencontres!

Lucie Wiget

Membre du noyau des marcheurs de Traces du Climat
Préposée à l'environnement, CAS section Neuchâteloise
Collaboratrice Libre accès et Protection de la Nature, CAS

Une adresse au Canada

Laurent Perrin nous communique ce qui suit.

Je suis membre du CAS de Neuchâtel depuis 1992 et habite dans l'ouest canadien depuis 10 ans.

Il y a quelques jours je suis passé chez Carole afin de prendre possession d'une collection de cartes canadiennes (ouest / nord-ouest) offerte par une librairie vaudoise au CAS de Neuchâtel.

Je deviens de facto la bonne adresse pour tout membre cherchant à organiser une aventure de ce côté du globe.

L'ouest canadien regorge de magnifiques montagnes et de lieux intacts. La chaîne côtière en est le parfait exemple.

Au-delà des lieux touristiques, il y en a pour tous les goûts et niveaux; en été comme en hiver. C'est notre terrain de jeu.

Nous habitons à 15 mn du centre-ville de Vancouver et au pied des montagnes. C'est cette proximité avec une nature très sauvage qui rend notre région si exceptionnelle.

Toute personne désireuse d'en savoir plus sur la Colombie Britannique ou ayant besoin d'aide pour organiser une aventure peut me contacter.

C'est avec grand plaisir que je me mets à disposition.

En pièce jointe et pour se faire envie, un beau lac de montagne qui s'appelle Watersprite, dans la région de Squamish.

Accessible en 3 heures de marche, il s'y trouve une cabane du club alpin local (BCMC).

Très cordiales salutations.

Laurent Perrin

1055 Blue Grouse Way
North Vancouver, BC V7R 4N7, Canada
Phone – 604 904 9798, Cell – 604 619 6030

Cours environnement alpin

Lucie Wiget nous informe qu'un nouveau cours de sensibilisation à l'environnement alpin sera organisé cet été dans le cadre de la formation du CAS central, les 10 et 11 juillet 2021.

Voir tous les détails sur www.sac-cas.ch/cours.



Saxifrage à feuilles opposées

Source: Lucie Wiget

Questions sur la Station de secours Vue des Alpes

Misaël Peter

Quel est la mission de la Station de secours Vue des Alpes et quelles tâches remplit-elle?

La station de secours Vue des Alpes (comme toutes les autres stations réparties sur le territoire helvétique) est le résultat de la création de la fondation Secours Alpin Suisse par la Rega et le Club Alpin Suisse. Notre centrale d'engagement est le 1414. Lorsqu'une alarme arrive à la centrale, si la météo le permet, un hélico sera engagé et selon la demande de l'équipage un sauveteur spécialiste viendra renforcer l'équipage (hélicitreillage, médical, chien de recherche). Si la météo ne permet pas de voler, c'est la station qui sera engagée pour l'intervention, c'est-à-dire pour assurer la prise en charge médicale et l'évacuation du patient jusqu'à un endroit carrossable où il sera confié à un équipage d'ambulance pour son acheminement dans un centre hospitalier adapté à son état. À savoir que pour chaque intervention un professionnel médical (ambulancier ou médecin d'urgence «agrégé» par la Rega) part avec l'équipe afin d'assurer une prise en charge médicale adéquate des patients.

Quelle relation entre la Station et notre section?

La station de secours Vue-des-Alpes appartient aux deux sections CAS Neuchâtel et Sommartel. Cette appartenance partagée est le fruit de la fusion des deux colonnes de secours du Locle et de Neuchâtel lors de la création du Secours Alpin Suisse.

Quel est ton rôle?

Je suis le préposé de la station de secours. Mon rôle est la gestion globale de la station de secours. Cela passe par la gestion interne de la station mais aussi le contact avec les entités politiques (différents cantons, communes), en passant par les partenaires «feux bleus» (les services d'ambulances, la police de notre zone d'intervention) mais aussi d'autres partenaires tels que les sociétés de damages ou clubs de motoneige par exemple. Le but est d'optimiser nos ressources et collaborations pour fournir la meilleure prise en charge (en terme de rapidité, d'expertise médicale, et de gestion technique) à nos patients.

Qu'as-tu fait au CAS avant d'assumer cette responsabilité?

J'ai commencé mon parcours au CAS Sommartel, en passant de l'OJ à la section et par la suite au vu de mon parcours professionnel on m'a proposé cette fonction. Défi que j'ai accepté de relever même si la situation de l'organisation des secours de notre région n'est pas des plus simples.

Comment s'est passée cette année et que prévoir pour la suite?

Une année 2020 bien particulière, la direction du Secours Alpin Suisse a demandé à toutes les stations de stopper ses activités non essentielles dès la mi-mars 2020. Elle a mis en place du matériel et des mesures sanitaires pour nos interventions. Cela a eu comme conséquence que nos exercices et cours de formation pour la Suisse romande sont tombés à l'eau et cela quasiment sur toute l'année. Par contre 2020 a vu une nette augmentation de nos interventions. Pour la première partie de 2021 nous allons devoir nous adapter et monter une autre formule pour nos



Misaël Peter

exercices afin de garantir la formation et les compétences de nos sauveteurs. Un «défi» intéressant que je me réjouis de relever.

Quelles sont tes autres activités de montagne et sportives?

Je pratique l'escalade sportive, l'alpinisme tant en hiver que l'été et depuis quelques années j'ai eu l'opportunité d'effectuer ma licence de parapente. J'apprécie de pouvoir combiner ces disciplines par des courses en solo mais j'apprécie également de pouvoir partager cela avec ma chère et tendre ou lors de sorties en petit groupe avec la section.

Autre chose que tu veux dire aux lecteurs de Ton bulletin?

- Que depuis quelques années, nous sommes de plus en plus confrontés à des patients (pour un nombre non négligeable des membres du CAS) équipés de façon inadaptée par rapport aux conditions météo du moment. Donc même dans nos contrées jurassiennes partir bien équipé devrait faire partie de nos fondamentaux.
- Lors d'une urgence même dans nos contrées le numéro d'alarme réflexe devrait être le 1414. Cela permet de gagner un temps précieux pour engager les secours adaptés à la situation.
- Que nous sommes toujours ouverts pour accueillir de nouveaux sauveteurs, donc celui ou celle qui présente un bon niveau de technique alpine et un intérêt de mettre ses compétences à disposition de ses camarades randonneurs, grimpeurs, peaux-de phoqueur disparus ou ayant besoin de secours, peut prendre contact avec nous via le site www.secoursalpinsuisse.ch

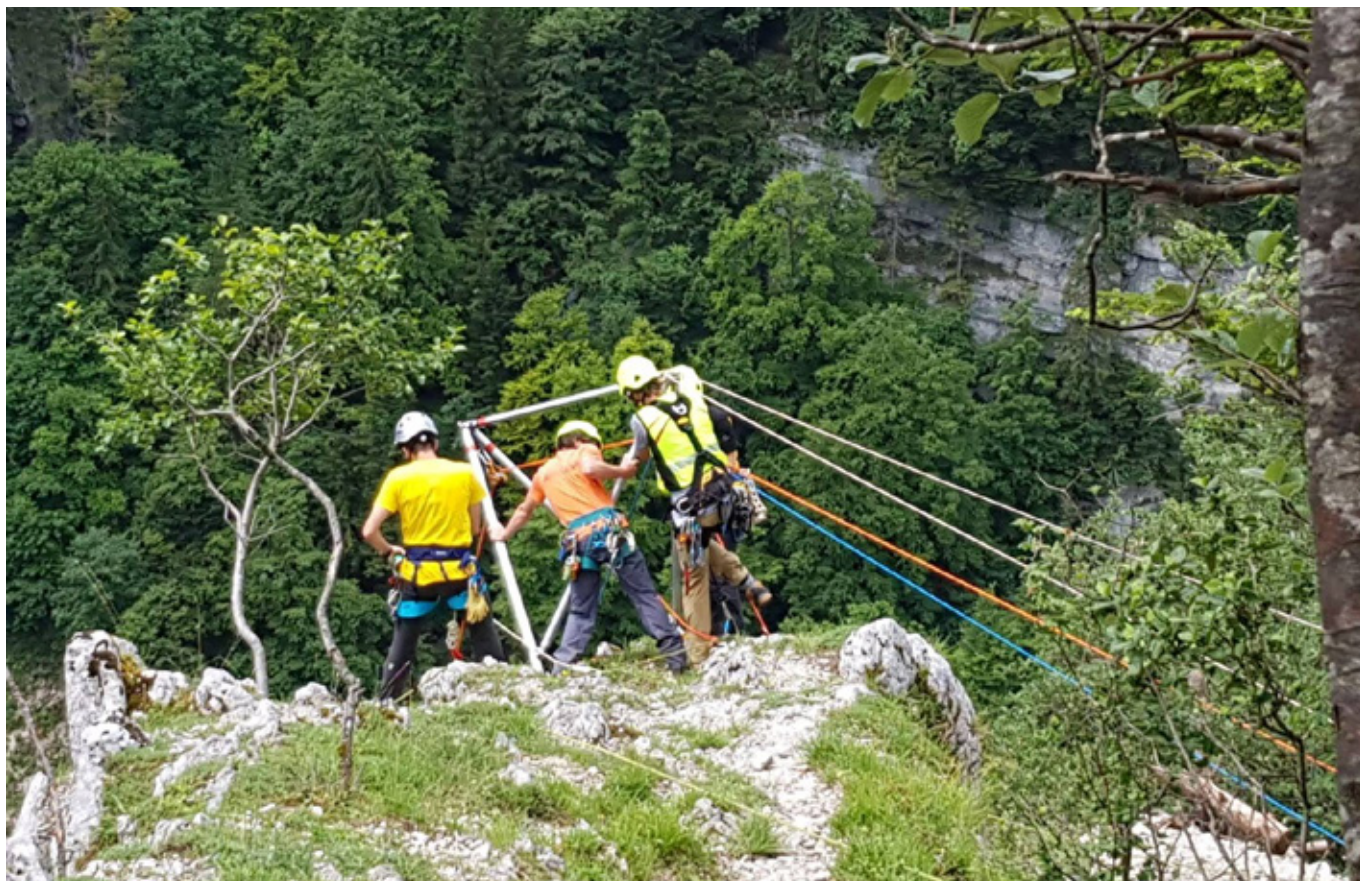

Exercice de treuillage

Source: Station de secours Vue des Alpes



Intervention d'évacuation

Source: Station de secours Vue des Alpes

100 ans après: mais que dirait Laure Perrenoud?

Oui, quel regard Laure Perrenoud porterait-elle sur la rénovation de la Cabane qui porte son nom et dont elle a été l'instigatrice par un don de CHF 10'000 il y a juste 100 ans?

C'est la réflexion qui vient de temps à autres à l'esprit de Dominique Gouzi qui mène le chantier d'une main de fer dans un gant de velours pour respecter les budgets. Mais ceux qui ont passé par la Cabane se sont déjà bien rendu compte de l'extérieur que certaines vétustés du bâtiment n'ont pas été rafistolées avec de la peinture pour cacher la misère. Et dès que les travaux reprendront ce printemps et qu'il sera possible de jeter un œil à l'intérieur, vous pourrez assister à un véritable chambardement...

Evidemment, la section n'a pas voté un budget de CHF 680'000 juste pour faire de la cosmétique. Ce qui est en train de se passer constitue un véritable renouveau de la Cabane Perrenoud: agrandissement au Nord et réaménagement du dortoir en deux unités séparées (participants et accompagnants), création d'installations sanitaires avec des toilettes modernes et accessibles (sans passer par la cuisine!), remplacement à l'identique du balcon qui n'offrait plus une sécurité suffisante, refonte de l'installation électrique, notamment en augmentant la surface de panneaux solaires, un système de maintien hors gel des sanitaires et bien d'autres choses encore.

D'après Dominique et la Commission de construction le budget sera tenu après une rallonge de CHF 30'000 consentie par le Comité afin d'être en mesure de respecter des conditions d'hygiène et de protection incendie exigées par les autorités. Quant à la récolte de fonds orchestrée par Jacques Isely et son équipe (la Commission de financement), elle a permis de réunir, en chiffres ronds, un montant de presque CHF 400'000.- (dont CHF 43'000 versés par les membres) auxquels il faut ajouter CHF 200'000 de fonds propres investis par la section.

Bref, il manque encore un peu plus de CHF 100'000 pour boucler la boucle. Merci donc à ceux qui ont déjà fait un don (la liste est sur www.cas-neuchatel.ch). Et aussi à ceux qui ont attendu jusqu'à maintenant pour le faire (CCP 20-1896-2 ou IBAN CH45 0900 0000 2000 1896 2 ou BCN IBAN CH60 0076 6000 5022 7520 4).

Mais c'est un peu le dernier moment pour que les travaux qui restent puissent être terminés. Même si à l'intérieur la cabane a déjà bien changé, il faut encore finir le câblage électrique, installer une génératrice, procéder aux dernières opérations pour que les boiseries gardent tout leur éclat, terminer la cuisine et l'installation de chauffage et encore bien d'autres grands et petits travaux. Et tout cela doit être terminé le 21 août 2021, jour de l'inauguration de la Nouvelle Cabane Perrenoud! D'ailleurs, si vous êtes impatients de voir le résultat, rien ne vous empêche d'aller jeter un coup d'œil sur place. Les travaux vont reprendre dès que la neige aura fondu et que la cabane sera à nouveau accessible aux véhicules de chantier.

Le bénévolat qui vaut de l'or

Si le budget sera tenu, c'est aussi grâce aux plus de 450 heures de bénévolat effectué par des membres de la section. En effet, Dominique dispose d'une liste d'une dizaine de personnes qu'il peut mobiliser pour des coups de mains toujours bienvenus. Nous leur adressons d'ores et déjà un grand merci! Merci aussi à l'employé de la Commune de la Grande Béroche qui a demandé à son chef de ne pas faire de facture pour l'enlèvement du Mélèze qui aurait fait de l'ombre à une partie des panneaux solaires. Parce qu'il était membre de la section, il a décidé de ne pas compter ses heures! Une belle démonstration selon laquelle, si les petits ruisseaux font les grandes rivières cela passe bien sûr par des versements sonnants et trébuchants mais aussi par des dons en nature.

Le voisinage bienveillant

Précisons encore que les voisins de la Cabane Perrenoud voient aussi cette rénovation d'un bon œil. En tous cas, ils n'ont pas hésité à donner leur autorisation pour que le sentier qui y menait par le Nord soit momentanément transformé en chemin carrossable pour le transport des matériaux, alors que la section ne bénéficie même pas d'un droit de passage. Et lorsque le véhicule qui devait amener le béton pour couler la nouvelle chape du rez-de-chaussée s'est mis à peiner, c'est un agriculteur de l'endroit qui n'a pas hésité à prêter main forte avec son tracteur. Et il a catégoriquement refusé d'être indemnisé!

Pierre Hiltbold



Nouvelle jeunesse pour la Cabane Perrenoud

Pour l'accueil des groupes et en particulier les écoles, un dortoir séparé pour les accompagnants s'impose.

Nous vous remercions de votre geste.

Présentation détaillée du projet: www.cas-neuchatel.ch

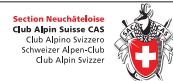

Merci de votre don sur le compte BCN
IBAN: CH60 0076 6000 5022 7520 4 | Section Neuchâteloise du CAS
Mention: « Nouvelle Cabane Perrenoud »

Avec le soutien de:





Transformation et agrandissement au nord de la cabane



La Nouvelle Cabane Perrenoud

RÉCITS DE COURSES



Traversée des Grisons
Photo: Thierry Krummenacher

TRAVERSÉE DES GRISONS

Org. *Erich Tanner, Camille Aubry*

26 février - 2 mars 2021

Traversée de 5 jours dans les Grisons de Bergün à Susch en dormant dans les cabanes de Kesch et Grialetsch, en remplacement du projet dans le massif de la Silvretta, rendu impossible par la Covid.

C'est une très belle traversée à travers un océan de montagnes à l'infini. Le fait qu'il n'y ait pas de hauts massifs qui obstruent la vue procure une impression d'immensité, renforcée par la présence de larges pentes et le peu de skieurs, surtout à partir de la cabane Grialetsch.

De plus, le soleil nous a accompagnés presque tout le temps.

Jour 1, Bergün - cabane Kesch (11 km, ↘ 900 m, ↗ 900 m)

Le voyage de quatre heures en train de Neuchâtel à **Bergün**, via Davos, permet d'entrer en douceur dans la diversité des paysages grisons. Bonne surprise: il y a encore beaucoup de neige. Nous montons d'abord au **Piz Darluz** (2641 m) avec trois télé-sièges et téléskis archaïques, c'est-à-dire très lents.

Au début de la longue descente en traversée à l'Alp Dig Chants (1996 m), nous improvisons une descente en pente nord plus raide jusqu'à la rivière Ava de Tuors, 700 m plus bas. Hélas la poudreuse anticipée est plutôt farineuse et dure. De plus, la montée à la cabane Kesch est rallongée de 200 m. Le poids des sacs chargés du matériel pour glaciers durcit les muscles des épaules!

Après 800 m de montée nous découvrons la **cabane Kesch** sur un promontoire; elle est spacieuse, lumineuse, accueillante et on y mange bien! Bon augure et bonne ambiance.

En résumé, 11 km, ↘ 900 m, ↗ 900 m

Jour 2, cabane Kesch - cabane Kesch (10 km, ↗↘ 1250 m)

Après une nuit de pleine lune qui inondait les dortoirs confortables, un stratus importun nous prive du lever de soleil. Heureusement les quatre matins suivants seront splendidement rougeoyants. Le temps de monter en pente douce jusque vers 3200 m, au pied du Piz Kesch, le soleil nous réchauffe enfin. Devant nous, 200 m de montée impressionnante en crampons-piolet, entrecoupée de barres rocheuses menaçantes. Nous déplorons quelques bouchons à la montée et à la descente; le Piz Kesch est vraiment le sommet vedette de la région. Par la suite, nous ne rencontrerons plus personne sur les sommets!

La neige dure permet de bien cramponner dans cette pente à 40-45°, ce qui n'empêchera pas de stresser et fatiguer quelques uns d'entre nous. Une corde est utile, on trouve même quelques plaquettes pour diminuer l'engagement. Superbe point de vue dominant au sommet du **Piz Kesch** (3418 m).

Après la tension, la récompense: belle descente en face NW en neige changeante jusqu'à 2700 m. Et ce n'est pas fini. Nous remontons 300 m en pente est jusqu'au **Kesch Pitschen** (2990 m). D'ailleurs, chaque jour, Eric et Camille nous ont préparé malicieusement l'ascension de deux sommets, au moins!

Finalement, nous renonçons à la belle et raide descente de 400 m, prévue en face nord, à cause du brouillard qui monte et de la neige gelée peu engageante. Sage et agréable retour à la cabane par l'itinéraire de montée.

La raideur du Piz Kesch nous a préparés à affronter les prochains sommets parfois tout aussi raides, mais moins longs. Une fin d'après-midi au soleil sur la terrasse avec bière et bonne compagnie parfait cette deuxième journée.

Jour 3 cabane Kesch - cabane Grialetsch (12,5 km, ↗ 900 m ↘ 1100 m)

La traversée de la cabane Kesch à la cabane Grialetsch est com-



Montée vers le Piz Kesch

Photos: *Thierry Krummenacher*



Au sommet du Piz Kesch Pitschen



Sur l'arête du Piz Sarsura

plétée par l'ascension de deux sommets. Tout commence par une longue descente de 500 m en pente douce dans un froid sibérien jusqu'à Alp Funtauna (2191 m). Par chance, le soleil nous accueille juste à point pour remettre les peaux sans frissonner. Une agréable montée en pente douce de 850 m conduit aux derniers 50 m raides qui nécessitent de porter les skis jusqu'au sommet du **Scalettahorn** (3067 m). Corde utile! Beau temps, douceur printanière, bonne ambiance, vue grandiose: que du bonheur!

Nous redescendons du côté sud du sommet jusqu'à un col sous le sommet du **Piz Grialetsch**. Hélas, une corniche menaçante surplombe les 200 m de pente raide à faire avec crampons et piolets. Cela sera la seule entorse au programme des deux sommets par jour. Nous nous consolons avec une descente de 500 m en neige souvent poudreuse jusqu'à la **cabane Grialetsch** (2540 m). (...)

Jour 4, cabane Grialetsch - cabane Grialetsch

Nous nous levons à 6h45 pour être prêt au départ à 7h45. Le programme de la journée est alléchant: deux sommets de nouveau. Les sacs sont légers comme nous retournons à la cabane le soir (...) Traversée sur Fuorcla Sarsura où les choses sérieuses commencent. Les couteaux sont nécessaires pour entamer la traversée nord-est et ensuite entamer la montée assez raide, 35%. Il s'agit de maîtriser ses conversions, assez techniques... pas tout le monde arrive au sommet du **Piz Sarsura Pitschen** préférant faire une pause et se ménager pour la suite... d'autres enlèvent les skis pour finir à pied. Notre effort est récompensé par une très belle descente sur le glacier Sarsura (Vadret da Sarsura). (...) Suit la montée à ski à un petit col d'où nous poursuivons en crampons-piolet jusqu'au sommet du **Piz Sarsura**. La vue valait le déplacement et après quelques photos, nous redescendons au col, chaussons les skis pour une jolie descente et un retour à la Cabane Grialetsch. Quel bonheur. (...)

Jour 5, cabane Grialetsch - Susch

Départ avec tout le paquetage à 7h45. Au programme de nouveau deux sommets. Nous mettons les peaux direction le Furggasee (2509 m) puis attaquons la montée au col de Rothorn Furgga. Après un petit passage un peu plus plat, nous nous engageons dans la montée finale pour arriver au sommet du **Radüner Rothorn** à 3021 m. Certains enlèvent les skis pour finir la montée à pied. Nous entamons la descente sur la face nord à pied, puisqu'il y trop de rochers. Ensuite nous chaussons les skis pour une belle descente.

Nous remettons une dernière fois les peaux pour l'ascension du dernier sommet. Comme il s'agit d'un aller-retour, certains participants décident d'attendre le groupe en bas et d'autres ne font pas toute la montée qui est assez raide et longue. À la fin, il a fallu enlever les skis et atteindre à pied le sommet du **Schwarzhorn** (3145 m). La descente du sommet est dure, la neige est gelée et forme des morceaux glacés. Après une courte pause en bas, nous entamons la longue descente jusque dans la vallée de l'Inn. Nous avons pu faire quelques jolis champs de poudreuse. On peut dire que ce dernier jour, nous avons pu faire les plus belles descentes... Bientôt nous arrivons sur la route de la Flüela que nous longeons jusqu'au village de Susch (1425 m) où nous prenons le train pour Neuchâtel.

Un immense merci à Camille et Eric, nos super chefs qui ont mené cette traversée avec compétence, patience, humour et joie!!

Jean-Michel Oberson et Veronika Pantillon

OJ: SORTIE MARIANNEHUBEL

Org. Lucie Wiget Mitchell, Rémy Duding

Dimanche 24 janvier 2021

La météo, la neige, une équipe de choc, tout était là pour une super journée avec l'OJ! Ce trajet jusqu'au fin fond du canton de Berne valait la peine car ce coin du Diemtigtal était une belle découverte. Dès notre arrivée au parking, on a vite été mis en situation, avec quelques petites galères matérielles par -9°C! Mais heureusement, Lucie et Rémy avaient tout bien organisé notre désorganisation et ont comblé nos oublis de peaux, de sacs, d'écharpes, de gants, de lunettes... (mais quelle équipe!).

Nous voilà partis, tous motivés pour l'ascension du Mariannehubel. Le froid glacial n'était pas un frein, au contraire: Cela faisait plaisir de découvrir cette activité dans la bonne humeur avec une super ambiance, tout sauf froide. Après une première partie dans la forêt, on est entré dans un panorama fascinant. Le soleil et le ciel bleu sans nuages, des tonnes de poudreuse, une ambiance alpine, quoi de mieux comme ingrédients pour une première petite pause pique-nique, entourés de montagnes? Nous sommes tout de même vite repartis avec enthousiasme pour la suite du périple!

Le terrain devenait plus raide, on a donc pu s'entraîner aux conversions et autres techniques de marche, avec plus

Entre ombre et lumière, initiation au ski de randonnée





Conversion, conversion...

Photo: Rémy Duding



Se réjouir d'arriver en haut...

Photo: Rémy Duding

ou moins de réussite, mais avec bonne humeur grandissante. On pouvait déjà voir le chemin parcouru et on commençait à se réjouir d'arriver en haut et de descendre ces belles pentes. La fatigue commençait aussi à pointer, mais on a réussi à continuer et à se surpasser. Chacun son rythme, sans pression, le but est arrivé presque plus rapidement qu'imaginé. Voyant le sommet, on a mis de côté nos jambes toutes flagada et on a foncé en haut, et quelle délivrance! La vue était magnifique et on

était tous fiers de nous! Notre accomplissement: 1140 m d'ascension.

Après l'effort, la récompense: On a rechaussé nos skis pour profiter de la descente tant attendue. La neige au début était un peu soufflée, mais quel plaisir de retrouver la poudre, et de faire sa propre trace! On a bien profité, si bien que dans notre élan il y a eu quelques chutes, aussi bien des participant.es que de l'organisatrice. Mais rien de cassé, et beaucoup de rigolade!

Finalement on s'en est tous bien sortis, un peu dézingués (que serait une sortie de ski de rando sans se fatiguer un minimum?) mais avec la banane ainsi que des chips et du chocolat pour finir en beauté!

Merci encore à Rémy et Lucie, et à toute l'équipe, pour cette super sortie, qui nous a amenés de super souvenirs et qui nous donne envie d'en refaire!

Sidonie et Annie Voisard

Photo: Rémy Duding



OJ: SEMAINE DE SKI DE RANDO

Org. *Christelle Marceau, Noëlie Vautravers*

1^{er} - 5 mars 2021

Lundi, le crew composé de Christelle, Noëlie, Marie-Chantale alias Mélissa, Gislène alias Inès et Léonard-Maxime-Joachim s'en va gaiement en direction de Bourg-Saint-Pierre pour une semaine de ski de rando, qui s'est transformée en descente en forêt à cause de la qualité de la neige plutôt médiocre.

Le mardi, test du portage de skis sur 2000 m de dénivelé jusqu'à la **Testa Grisa**, où on a failli entrer illégalement en Italie sans test Covid, mais le péché a été évité pour ne pas offenser Notre-Dame du perpétuel secours qui veillait sur nous dans la cuisine.

Ensuite, montée au **refuge des Bouquetins** avec une presque crise d'épilepsie de Noëlie, puis délicieuse soupe à la courge sans courge à la lampe frontale suivie de ses exquises pâtes au pesto.

Le lendemain, passage par la **cabane des Vignettes**, puis soirée hamburger frites accompagnée de notre cher Francky Vincent, et parties de Jungle Speed, où on a pu observer une certaine marge d'amélioration possible chez Christelle.

Le vendredi, énorme rando d'une heure avec grillade et bananes au choc en récompense, magnifique semaine quoi!

Merci la guide et Jesus Christ (à prononcer avec l'accent américain).



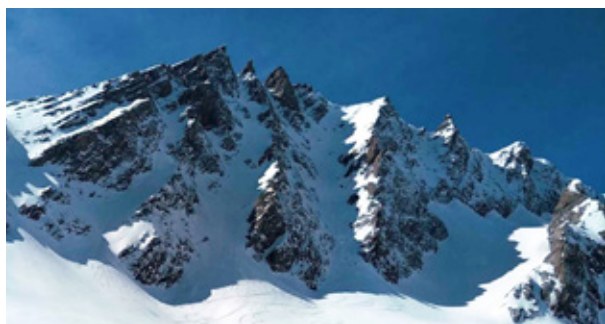

Nous préférons ouvrir le couloir de droite encore vierge



Une équipe homogène

GRAND-GOLIATH (3238 M) - COULOIR NE

Org. Vincent Ischer, Christophe Leuba
Dimanche 28 mars 2021

Dimanche matin 6h30 skis aux pieds, nous démarrons la course. Passé le village de Ferret, nous longeons cette vallée interminable en suivant la Dranse de Ferret. Il nous faudra près de 4 heures pour arriver au pied du couloir, les conditions sont bonnes et le rythme est soutenu.

Une cordée a emprunté le couloir de gauche. Il serait tentant de les suivre pour profiter de leurs traces dans le couloir mais nous préférons ouvrir le couloir NE encore vierge de toutes traces.

Nous gardons les skis aux pieds les 100 premiers mètres puis nous cramponnons pour grimper cette belle pente.

Vincent nous décrit sa manière de s'entraîner en traversant plusieurs fois par jour les 5 couloirs du Lycée Jean-Piaget, on rigole bien puis chacun se concentre.

La pente à certains endroits affiche 49°, l'ambiance est surréaliste et chacun profite de ces moments hors du temps.

Au sommet, Vincent, Mazal, Sébastien, Yvan et Christophe profitent du soleil et repèrent la meilleure ligne pour la magnifique descente qui arrive. Chacun adapte son style, virages sautés, virages courts, plus longs en fonction de ce terrain pentes raides.

Arrivés au pied du couloir, c'est avec un grand sourire et des félicitations communes que les 5 compères du jour immortalisent ce moment.

Un champ de poudre incroyable nous ramène à Ferret où la bière et la croûte au fromage sont les bienvenues.

Journée hors du temps avec une équipe pleine de PEP et de bonne humeur...

Christophe



Yvan se fait plaisir



L'équipe de Bivio: chacun a à cœur de s'élancer dans les montagnes

SEMAINE DE SKI DE RANDO À BIVIO

Org. Kathrin Lingenhag

1^{er} - 5 mars 2021

Le **1er mars** est jour de fête. Pas seulement parce que nous fêtons notre République et canton de Neuchâtel mais aussi parce qu'une joyeuse équipe du CAS neuchâtelois fait sa révolution à Bivio dans les Grisons. Après de joyeuses retrouvailles, pour les uns dans le train et le car postal, pour les autres sur les grands chemins de la transhumance, nous avons partagé apéritif et repas à l'Hôtel Solaria qui n'hésite pas à nous préciser les prescriptions sanitaires.

Le **mardi 2 mars**, la météo est parfaite, c'est-à-dire ciel bleu, neige blanche ou teintée des sables du Sahara, températures basses sans vent ou presque. Chacun a à cœur de s'élancer dans les montagnes. Forts de cet enthousiasme, tous ont déjà peauté tôt le matin alors que nos guides nous font d'abord prendre un peu d'altitude en télési. Pourquoi cela? La neige est difficile et ce n'est que le prénom! Nous allons la chercher sur les hauteurs dans l'espoir d'avoir de la poudre à la descente. Que nenni, ce précieux bien change de consistance tous les 10-15 mètres. Nous passons donc de neige dure gelée avec fausses traces à carton profond dans les pentes abritées parsemées de trous provoqués par quelques chutes (nous n'en dirons pas plus), à neige de printemps puis soupe et quelques virages dans de la neige praticable. Et on recommence ... Ouf, la journée a été splendide. Markus, notre guide, comme à son habitude a été très avenant. Ah oui, j'oubliais l'essentiel. Nous avons skié jusqu'au Columban (2847 m) et poussé plus haut au pied du Piz Turba, avec des panoramas exceptionnels. Un peu fatigués mais heureux, nous sommes prêts pour demain. Cette fois il faudra mettre les peaux de bonne heure.

Catherine, Joëlle, Laurence, Marie-Claude, Pascal

Mercredi 3 mars, nous nous sommes levés très tôt ce matin, petit déjeuner et départ à 7h45 avec l'Alpentaxi direction col

du Julier. Nous avons longé la Vallée Damez, la neige était très agréable, nous avons glissé sur la neige comme au ski de fond. Pour attaquer la montée, nous avons «chaussé» les couteaux, la neige est devenue dure et difficile. Une partie des participants a fait l'ascension du Muot Cotschen à 2865 m et les autres sont allés plus haut, à Surgonda à 3196 m et nous avons pu admirer l'infinité des sommets des Alpes. L'avis de la descente est partagé, une partie du groupe estime que c'était praticable, les autres ont trouvé que la descente était «secouante» et extrêmement difficile pour manier les skis.

Kathrin, Anna, Isabelle, Daiana et Marius

Jeudi 4 mars. C'est l'anniversaire de Christine Barny... Donc, pour fêter cela Siffredo, Markus et Alberto nous ont concocté une sortie de rêve. Traversée du Col du Julier par le Col Grevasalvas pour redescendre sur le lac de Sils en Engadine. Certains ont profité pour gravir le Piz d'Emmat-Dadaint 2928 m. Les autres ont passé le Col, profité de la vue avant de redescendre et nous retrouver tous ensemble sur la route de Maloja. Apéro sur la terrasse pour certains et ski de piste pour d'autres. Bella giornata, schöner Tag, Belezia dia.

Vendredi 5 mars. 8h rendez-vous devant l'hôtel. Vu la météo pas terrible, Siffredo nous envoie le taxi. Nous passons le col de Julier et descendons sur Silvaplana jusqu'à Bunarivo. 8h30 départ à ski sous le soleil et des petits flocons. Nous mettons directement les couteaux que nous garderons jusqu'à l'alpage Munteratsch à 2870 m. Ciel à nouveau couvert, mais la vue était bonne pour la descente qui était quasi excellente partout. Une très belle finale.



En montant vers la Tête des Faces

Toutes les photos: Jacques Isely



Encore une descente avec du style



Anne-Lise les skis sur l'épaule jusqu'aux premières plaques de neige

SEMAINE DE SKI DE RANDO DANS LA VALLÉE D'AOSTE

Org. Jacques Isely, Etienne Perrottet

1^{er} - 6 mars 2021

En raison des mesures Covid et de la météo, le projet a changé plusieurs fois de lieu et de forme pour finalement se concrétiser dans la Vallée d'Aoste avec 6 participants tous munis du résultat négatif de leur test Covid, effectué le samedi avant le départ.

Le **1^{er} mars** à 9h, nous retrouvons Stefano, notre guide, pour la semaine à **St Rhémy-en-Bosses**.

Après un premier vrai café italien, nous partons du parking de Crevacol en direction d'un col situé sous la Tête des Faces, descente en neige transformée.

Nous allons ensuite nous installer à l'hôtel des Alpes à St Rhémy où nous serons choyés toute la semaine par le patron Leo.

Le **2 mars**, départ près de St-Oyen (lieu-dit Pré-Neuf) pour le col situé entre le Mont Flassin et la Tête de Cordellaz, descente par le même itinéraire sur une bonne neige de printemps, puis sur le chemin.

Le **3 mars**, Valgrisenche, montée en voiture au-dessus de Bonna jusqu'à la limite du déneigement puis itinéraire en direction du Mont Arp Vieille jusqu'au col sous le sommet, où nous nous sommes arrêtés, la dernière pente étant trop dure et glacée. Descente par le même itinéraire en visant les pentes bien exposées au soleil.

Le **4 mars**, nous allons dans la Valpelline avec un départ en-dessus du village de Bionnaz en direction de la Tour de la Tsa. Par manque de neige, nous avons dû suivre un chemin, puis monter dans la forêt dans une neige déjà bien ramollie, ce qui nous a quelque peu ralentis. Pour éviter la descente sur une neige trop mouillée, nous nous sommes arrêtés au Plan de Marmottin. Magnifique descente sur une neige souple à souhait et une partie un peu plus technique dans la forêt.

Le **5 mars** retour dans la vallée du Gd St Bernard pour la Pointe

de Chaligne. Nous avons laissé les voitures en-dessus du village du Petit Buthier, puis continué les skis sur l'épaule jusqu'aux premières plaques de neige, puis traversé la forêt et les belles pentes finales. Descente dans une neige excellente.

Le **6 mars**, météo mitigée, peu ou pas de soleil, notre guide nous a concocté un itinéraire à partir de la station du téléphérique de Pila en-dessus d'Aoste, ce qui nous a permis de descendre en partie sur les pistes; la neige n'ayant pas transformé du tout.

Nous avons passé une magnifique semaine et découvert les beautés de cette région. Notre guide a su, malgré les conditions d'enneigement, nous offrir de beaux itinéraires et de belles descentes en neige de printemps. Merci à lui et à Jacques pour l'organisation de cette magnifique semaine.

Anne-Lise

J	course	dénivelé
J1	De Crevacol au pt 2557 m près de Tête de Faces	+ 910 m
J2	De Saint-Rhémy-en-Bosses au col à 2629 m entre Tête Cordellaz et Mont Flassin	+ 1270 m
J3	De Bonne jusqu'au-dessous du M. Arp Vieille, 2785 m, Valgrisenche	+ 970 m
J4	De Bionnaz, Valpelline, au Plan des Marmottin, 2656 m	+ 1030 m
J5	De Buthier jusqu'au bout de la crête à 2473 m au-dessus du col de Tardiva	+ 950 m
J6	De Pila au haut de la moraine à 2475 m en direction du col de la Tsa Sèze	+ 940 m

SKI DE RANDO, SEMAINE 11

Org. Philippe Aubert, Christelle Godat

13 - 19 mars 2021

En raison du Covid, la semaine n'a pas pu se dérouler dans le Queyras mais nous avons trouvé une solution de repli dans les Grisons à Juf.

Jour 1: Grosshorn

Choix dicté par les conditions météo et le bulletin avalanche. 950 m d'une montée régulière et efficace menée par notre dynamique traceuse du jour, Christelle, nous arrivons au sommet où nous avons la chance de bénéficier de la seule éclaircie de la journée. Sans trop attendre, nous entamons la descente pour profiter de ce rayon de soleil inespéré. Un premier jour qui augure bien de la suite de la semaine.

Michel et Pascale

Jour 2: Bodagrat

La journée commence tôt pour les 4 retardataires qui n'avaient plus de place à l'hôtel. Départ à 5h de Neuchâtel, arrivée à 9h à l'hôtel Avers où nous attend le reste de l'équipe. Après un rapide café, on se met en route à 9h30, directement depuis l'hôtel. On longe à plat la petite vallée de Bergalga avant de monter en direction du Saentapass. Les conditions sont difficiles, peu de visibilité, froid et surtout un vent violent qui souffle en bourrasques. La décision est prise de s'arrêter avant le col. La descente sur le même itinéraire n'est pas plus agréable que la montée. Neige soufflée, cartonnée et gelée, les secousses risquant de faire tomber nos plombages, comme dirait Jean!

Heureusement l'humeur est joyeuse, la météo s'améliorera par la suite et le soir nous sommes réconfortés par le délicieux repas accompagné d'une bonne bouteille.

Judith

Jour 3: Chlin Hureli (2797 m ↗ 900 m)

La journée la plus rude du point de vue de la météo: -12 degrés, blizzard avec des rafales à 75 km/h, nuages et jour blanc. Mais le moral et l'ambiance restent bonnes. On a même trouvé de la poudreuse par endroits à la descente.

L'itinéraire est le même pour le premier tiers que la course au Grosshorn du lundi 15 mars.

Départ de Pürt, montée en rive droite du Cherlibach jusque vers 2300 m, puis montée plein nord en passant à côté d'une cabane vers 2450 m, puis suivre une côte NE jusqu'au sommet.

Bravo à Philippe pour sa capacité à s'orienter dans les conditions difficiles.

Jean-Michel

Jour 4: Wengahorn

Les prévisions météo à Juf sont à considérer avec précaution; la localisation entre les Alpes du Nord, l'Engadine et le Sud des Alpes expliquent sans doute parfois le manque de précision. Pour jeudi, la météo est la meilleure de la semaine! (...). De nombreux zig-zags nous font rapidement prendre de la hauteur tandis que les maisons de Juf se rapetissent sous nos pieds. Bien que les conditions soient excellentes, on met en pratique les recommandations du cours avalanche d'hier! On prend des espaces, et près du haut la neige soufflée et sculptée par le vent nous fait sortir les couteaux pour la première fois. Un peu sous le sommet, le vent et le peu d'intérêt des dernières pentes au point de vue du ski nous poussent à nous arrêter et à aller tâter de la poudreuse sur la pente E que nous avons lorgnée à notre gauche durant toute la montée. Une courte traversée, et c'est la joie de pouvoir

Depuis l'hôtel, vue directe sur les itinéraires parcourus





Le petit village de Juf



Descente jouissive dans une poudreuse presque parfaite



Conditions hivernales



Sept sorties par danger marqué

tracer nos virages avec, enfin, une excellente visibilité. Au milieu de la descente, une traversée nous ramène près de la trace de ce matin. On remonte? (...) Mais cette fois on choisit la pente NE, encore vierge, et qui plonge directement sur le village, pour une 2^{ème} magnifique descente. Le soleil rasant en fin de journée permettra ainsi à ceux de Juf de suivre leurs traces directement de la chambre de l'hôtel.

Pierre G.

Jour 5: Mingalunhorn, (↗ 850 m)

Les prévisions n'étaient pas excellentes... pour finalement nous offrir la journée la plus clémente avec un ensoleillement radieux. Nous partons de Juf en suivant le fond de vallée pour 30 mn, puis nous entamons une première pente assez raide et tombons sur une excellente trace «pro». Arrivée sur une sorte d'épaule mamelonnée, avant la dernière montée pendue avec une neige soufflée et dure. La super trace s'est confirmée avec des conversions facilitées par des plateformes creusées à la pelle et la trace du haut dégagée au piolet! Merci! Une descente jouissive dans une poudreuse presque parfaite. Certains sont remontés sur cette belle trace, d'autres sont allés découvrir le fond de vallée, se sustenter ou faire la sieste.

Suzanne

Jour 6: Grosshorn bis

Pour cette dernière journée à 12, la météo s'avère une fois de plus bien meilleure qu'annoncée. Nous commençons par une petite descente depuis la route, avec ou sans les peaux, selon les choix de chacun, avant d'entamer la montée de l'autre côté de la rivière. Nous profitons du paysage et ne mettons les couteaux que pour la fin -venteuse et froide- de la pente sommitale.

Sur l'itinéraire de descente la neige se révèle meilleure que prévue et nous trouvons même de la poudreuse en cherchant un

peu. Nous arrivons tout en bas vers la rivière non sans avoir respecté des distances pour cette partie plus raide, et remettons nos peaux, après avoir traversé le pont, pour la dernière petite montée nous permettant de nous retrouver vers 13h aux voitures. C'est là que nous souhaitons un bon retour à quatre d'entre nous. Parmi les huit chanceux qui restent encore une nuit, cinq s'en vont profiter du soleil de l'après-midi pour descendre les belles pistes de ski se trouvant en face de l'hôtel.

Christine

Jour 7: Tschaischhorn

Pour cette dernière journée à 8 nous partons en direction du Tschaischhorn avec l'intention de descendre une combe qui semble selon la carte préservée du vent et qui ne devrait pas être trop parcourue car elle ne figure pas sur les itinéraires à ski. La météo dégagée devrait nous permettre de visualiser à la montée l'entrée et la sortie de cette combe. Très vite nous constatons que d'une part cette combe a aussi été soufflée par le vent et qu'elle est aussi déjà fortement parcourue. Nous poursuivons notre montée vers Höjabuel sur une crête balayée par le vent. A 2800 m, compte tenu des conditions de neige et du vent violent, nous renonçons au sommet et nous descendons. Les seuls endroits bons à skier se trouvent dans des zones d'accumulations et le déclenchement d'une petite plaque nous rappelle que le danger *marqué* est bien réel. Retour à l'hôtel pour se changer et retour à Neuchâtel

Finalement et compte tenu du Covid et des conditions météo et nivologiques du moment, cette 26^{ème} semaine 11 s'est bien déroulée dans une ambiance chaleureuse malgré le vent glacial qui nous a bien fait remarquer que nous n'étions pas dans les Alpes du Sud. Merci à Christine et à Jean-Michel pour l'aide lors du déroulement des courses.

Philippe

HAUTE ROUTE EN DEUX PARTIES

Org. Christelle Godat, Philippe Aubert

23 - 26 mars 2021

La montagne c'est savoir s'adapter. Ainsi, Christelle – cheffe de course qu'on ne présente plus, vue son intense activité au sein de la section - a très judicieusement troqué la Wildi (haute route entre Glacier 3000 et Kandersteg), par un 2x2 jours pour aller faire deux des sommets prévus.

Ainsi, mardi matin nous nous rendons en transport public à Lenk où «Agathe Taxi» nous attendait pour monter au point de départ, à Hubelmatte. L'objectif du jour est de monter à la **Wildhornhütte** en passant par le **Iffighore**, pour faire ainsi un sommet et s'offrir une descente avant de rejoindre la cabane. Temps splendide, température plus que clémente, voire caniculaire, neige agréable, 1300 m de dénivelé.

J2, nous partons pour le **Wildhorn**. Il est encore tôt donc les températures sont encore bien fraîches mais le soleil est bien venu sur la fin du Chilchligletscher. La montée se fait tranquillement avec presque personne. Magnifique vue au sommet, et l'on peut même apercevoir notre Chasseral. Le début de la descente n'est pas si mal que ça en termes de neige sur le glacier du Wildhorn. Ensuite, Bertrand – dénicheur de bonnes pentes - réussit à nous trouver de la poudre. Une pause à la cabane pour refaire les sacs et prendre une soupiette puis nous redescendons par Iffigenalp avec encore des petits bouts de poudre. Une fois à Hubelmatte, la décision est prise de descendre à pied. Une fois à la gare, nous prenons le train pour **Kandersteg** où nous passons la nuit à l'hôtel.

J3, nous prenons la télécabine de Sunnbüel, pour monter à la Lämmerenhütte en passant par Rote Totz. Le resto/hotel de Schwarenbach nous tente par son «take away» improvisé sur une table à l'extérieur puis nous prenons la direction de **Rote Totze**. Un chamois solitaire vient agrémenter notre montée avec quelques pentes légèrement plus marquées. Le sommet atteint, il nous faut redescendre sous les rochers pour

passer à pied une sorte de mini-col puis nous basculons sur la **Lämmerenhütte** où soupe, Wurst, bière et eau chaude font le plaisir de tous.

J4, ça sera le **Wildstrubel** avec plusieurs options de descente: sur Kandersteg, sur Engstligenalp, sur la Lenk. Etant partis tôt, nous tentons de faire les 3 sommets du Wildstrubel, mais après le Wildstrubel et le Mittelgipfel, le temps se dégrade et le vent s'invite dans la partie nous faisant renoncer au Grossstrubel au profit d'une descente immédiate vers des conditions plus clémentes. La simplicité nous fait prendre

le chemin de la Lenk. C'est skis aux pieds que nous avons pu atteindre **la Lenk** par ce joli tracé.

4 belles journées, une top cheffe de course (Christelle) et une super équipe (Christine, Pierre, Julian, Claudine, Bertrand)... et déjà l'envie de retourner en montagne.

Iris



La montagne c'est aussi savoir s'adapter



Pour l'envie de retourner en montagne

COURS ENVIRONNEMENT HIVER & TRACES - BÜRGLÉ

Org. Lucie Wiget Mitchell, Claude Fischer

Samedi 20 février 2021

Retour sur une superbe journée CAS, des plus enrichissantes. Aujourd'hui c'était une virée environnementale et découverte de la faune et la flore dans la région du Gantrisch, grâce à Lucie Wiget, Rémy Duding et Claude Fischer. Départ de Neuchâtel en train, un départ repoussé d'1h pour éviter un terrain trop gelé, ce qui a apparemment ravi tout le monde ce matin au réveil. 2h30 de transports publics, ça passe vite quand on discute et qu'on commence à apprendre des choses. Lucie nous explique son travail pour l'environnement au sein du CAS. Très intéressant d'en apprendre plus sur les zones de tranquillité, tant le pourquoi que la complexité de leur mise en place. Sensibiliser et informer la population, plutôt que d'interdire. Le challenge d'amener les randonneurs au respect de la nature, d'autant plus avec l'augmentation de la population en montagne à cause du Covid et des réseaux sociaux... La connaissance sur le sujet semble effectivement être une base à approfondir et tout le monde devrait y avoir accès.

On chausse les skis au pied du Gantrisch. La montée débute par une petite forêt où l'on zigzague autour des arbres à la recherche des traces d'animaux. Écureuils, lièvres, blaireau.. Renards ou chiens? Claude s'emballa dans ses passionnantes comparaisons et descriptions des empreintes et nous le suivions avec des yeux et des oreilles grands ouverts. Nous observons des crottes.. de hyènes! ah non! Les crottes de hyènes sont celles qui se mangent en soupe dans certaines tribus d'Afrique pour un apport en calcium.. Ah oui oui, il a du répertoire, Claude! Bon ok peu importe la crotte, j'avoue que ce n'est pas le sujet qui attise le plus notre curiosité aujourd'hui, mais il nous aura valu de bons rires! Notamment avec l'anecdote des crottes de cerf qui sentaient le shit et que Claude a imaginé en tirant un paquet de tunc en vendant quelques boulettes... Hahaha bref, sujet caca clos. Un peu plus haut (oui il faut avancer quand même), on sort les jumelles pour observer quelques chamois qui gambadent sur les crêtes. La montée se corse un petit peu avec quelques conversions complexes, mais

tout le monde arrive au col avec le sourire. Arrivés ensuite au sommet, Lucie nous hallucine avec toute sa connaissance des montagnes qui nous entourent. Rémy vérifie ses dires avec l'application Peak, un sans-faute pour Lucie, well done! Après cette observation panoramique, le groupe est rassuré de voir que Chasseral n'a pas disparu. On peut donc redescendre confiants, dans une neige transformée en tout genre, mais le plaisir des troupes est là! Surtout qu'une bière nous attend à l'arrivée! Et voilà on y est. Rien de tel que

de garder ses distances avec un petit verre à la main, au soleil, avec une équipe sympa et dynamique. 16h22 précisément, le soleil se cache et le bus arrive. Quelle précision dans cette organisation, Lucie!!! Chapeau! Rémy, par contre.. je crois que l'aigle t'a posé un lapin.. je dis ça, je dis rien.. Merci à vous trois pour cette belle et instructive sortie. On se réjouit que le message sur la protection de l'environnement passe à un maximum de gens et bravo pour votre travail.

Harmony



Claude de relever les différences entre chien et loup

Photo: Rémy Duding



Toujours plus haut, toujours plus beau

Photo: Rémy Duding

LUNDI-X: RAQUETTES VALLÉE DE JOUX

Org. André Pahud, Adrien Ruchti

Lundi 8 mars 2021

Départ depuis la douane des Charbonnières, pour le Sentier des Gendarmes situé le long de la frontière en direction du refuge des Mines, ancien poste de gendarmerie. Le long de notre itinéraire, nous avons visité les cabanes forestières de la Corne au Fer, la Belle Etoile, le Kennedy, et la Sauvageonne. Au départ temps couvert puis magnifique soleil pour le pique-nique de midi au refuge des Mines. Les raquettes s'avèrent nécessaires pour tout le Sentier des Gendarmes. Il y a encore bien de la neige dans le haut du Risoux. Descente sur le chalet de la Capitaine et petite balade le long du lac pour prendre le train au Rocheray. Quel contraste entre le bord du lac et le refuge des Mines, deux climats complètement différents.

Merci aux partipantes et participants pour cette randonnée dans Nord Vaudois, chez les Combiens.



Pose et pause à la cabane de la Belle Etoile.



Sur le Sentier des Gendarmes avec bien de la neige

LUNDI-X: SENTIER AIL DES OURS

Org. René Miorini

Lundi 5 avril 2021

Sentier de l'Absinthe remplacé par le sentier de l'Ail des Ours.

Cette course remplace Sentier de l'Absinthe, course pour laquelle René a bien tenté d'obtenir une dérogation de Macron pour effectuer sa course sur la frontière, en l'appelant, mais en vain! Ou alors il nous aurait fallu déposer nos papiers dans la commune Val de Travers. Pas le temps et peut-être pas l'envie! La course de remplacement Champ-du-Moulin – Rochers des Tablettes – Solmont – Noiraigue fut très appréciée de tous, d'autant que sur la crête l'absinthe fût remplacée par l'ail des ours trouvé en abondance, et cueilli avec empressement par les participants, tant pour eux que pour leurs voisins. Le sentier Bleu, puis la montée sur Rochefort, et de là sur Tablettes furent menées d'un pas tranquille et régulier par notre chef, avec la traversée par-dessus ou par-dessous les arbres tombés sur le sentier. Le pique-nique à l'abri du vent assez fort et presque hivernal nous a ragailardis et nous avons pu entamer le sentier sur la crête de Sormont, jusqu'à l'antenne située au-dessus de la sortie de Via Ferrata. Il ne nous restait plus qu'à descendre jusqu'à Noiraigue où nous attendait une agréable surprise préparée par Doriane et René: bières, jus de fruits, café, flûtes, sur le parking de la scierie, pour terminer cette sympathique randonnée. Merci à René et Doriane.

Christiane



De l'absinthe? mais non mon gros bêta...



Apéro surprise...

DAMES: AIGUILLES DE BAULMES - SUCHET

Org. *Ida Gummy, Christiane Gretillat*
Jeudi 3 septembre 2020

D'Yverdon nous empruntons le petit train direction Ste-Croix et nous arrêtons à Troix-Ville. C'est à 7 que nous entamons la montée aux Aiguilles de Baulmes. C'est dans une belle forêt que nous traversons cette montagne dans toute sa longueur. A mi-chemin nous visitons la grotte «Cave Noire» à 1432 m d'altitude. Petit couloir noir qui après un peu de déhanchement s'ouvre sur une belle salle! Sympa! Nous poursuivons notre marche par une descente agréable et passons à Grange Neuve où nous pique-niquons en admirant 8 chamois au loin. De là nous grimpons en direction du Mont Suchet que nous longeons entièrement pour finir par une longue descente jusqu'à Baumes. Merci aux organisatrices Ida et Christiane pour cette belle et longue course.

Jacqueline H



Les Aiguilles de Baulmes sont déjà loin derrière

DAMES: DU LAC AU PIED DU JURA, LE LONG DE L'ARNON

Org. *Danièle de Montmollin,*
Marielle Viredaz
Mercredi 24 mars 2021

Une course qui pose un lot de questions dont une sélection est publiée ci-dessous. On trouve sur le site web l'ensemble des questions, mais pas les réponses non plus (ndlr).

Question A

Danièle, c'est quoi ta surprise? 1) Café chaud et délicieux croissants, 2) Explications de Martical - ingénieur forestier passionné, 3) Présence de Marielle, ton bras droit logistique?

Question B

Comment s'appelle le champignon qui attaque le frêne et d'où vient-il, du Japon, de Pologne ou d'ailleurs?

Question C

Les lierres sur les troncs des arbres sont-ils ses lunettes de soleil ou un poids supplémentaire et le gui est-ce un parasite ou un saprophyte?

Merci à Martial, notre intervenant scientifique, grâce à qui nous avons amélioré notre connaissance en géoécobiologie et pas seulement... Merci à Danièle pour cette randonnée diversifiée et pleine d'agréables surprises.



Le cours de l'Arnon



Questions-réponses

PORTRAIT



*Sur les pentes de Grimentz
Collection Bernhard Spack*

BERNHARD SPACK et la mesure du risque

par *Pierre Hiltbold*

Bernhard est mécanicien de précision et travaille depuis vingt ans dans une entreprise du Littoral réputée pour ses systèmes d'assemblage et évolutifs. Il y apprécie l'ambiance, un job qui présente toujours de nouveaux défis et offre par conséquent beaucoup d'autonomie. Avec les années et l'expérience acquise Bernhard est devenu un mécanicien expérimenté et apprécie de transmettre son savoir aux plus jeunes. Et la montagne alors? A priori, rien à voir avec son métier. A moins que... Bernhard a pratiqué le parapente pendant quelques années et débute la grimpe à 28 ans. D'abord en salle et sur des blocs. Puis il s'intéresse à la haute montagne et apprécie la liberté que lui offre celle-ci. Avec ses amis, il s'entraîne tous les lundis, depuis 20 ans, sur les cailloux de la région mais principalement à l'Ermitage.

Bref, là où il se trouve Bernhard aime progresser en relevant de nouveaux défis. Mais il sait aussi et peut-être surtout se faire plaisir en partageant son expérience et ses émotions.

Relever des défis, c'est aussi participer à deux expéditions de la section. Après des entraînements dans les massifs du Mont-Blanc et du Mont-Rose, c'est en 2007 que la première a eu lieu au Ladakh en Inde, avec comme but la face Ouest du Nun culminant à 7135 m d'altitude. Mais la chance n'a pas été de la partie. La voie initialement prévue a dû être abandonnée suite à un affaissement d'une importante plaque de neige. Le sommet a été atteint par l'arête nord-ouest déjà gravie avant qu'une tempête de neige n'immobilise l'équipe pendant cinq jours au camp de base avancé.

La deuxième expédition a eu lieu en Chine, dans l'Himalaya, avec comme objectif de réaliser une première au Beifang Peak à 7174 mètres. Mais le rêve de planter le drapeau neuchâtelois au sommet ne s'est pas réalisé. Les conditions extrêmes rencontrées lors de l'ascension, notamment d'immenses murailles pleines de séracs, ont été jugées trop dangereuses malgré la détermination de l'équipe de huit alpinistes de cette aventure. A cela s'ajoute le fait qu'un membre de l'expédition, en tête de cordée, met le pied sur une plaque à vent qui se décroche. Il est emporté par cette couche de 40 centimètres d'épaisseur, se retourne et



On peut être expérimenté et manquer de chance



Bernhard au Zinalrothorn

Photos: collection Bernhard

plante son piolet traction dans la couche de glace faisant surface de glissement. Il s'arrête miraculeusement alors qu'une gigantesque coulée descend jusque dans la vallée quelques 400 mètres plus bas.

En racontant cet épisode, Bernhard marque un arrêt. Les mots compétences, sagesse, chance et sans doute d'autres encore s'entrechoquent dans son esprit. Parce qu'en montagne, on peut être expérimenté, compétent, sage et manquer de chance. Toute l'expérience acquise ne peut pas toujours nous préserver de la fatalité. Tout cela, Bernhard y a déjà bien réfléchi. C'est ainsi qu'il s'efforce toujours de trouver le juste milieu entre expérience et respect: ne pas devenir blasé en défiant la chance...

C'est dans cet esprit et après ces deux expéditions que Bernhard décide de suivre les formations de chef de course été et hiver et qu'il a plaisir d'emmener d'autres amoureux de la montagne dans les Alpes et de mettre son expérience à disposition pour organiser des courses.

HISTOIRES DE...

LA MENÉE: UNE BELLE DAME DE 50+1 ANS

par Nadia Hügli

Covid oblige, la section Neuchâteloise a dû renoncer l'année passée à fêter les 50 ans de la cabane La Menée, (LM) bien connue de ses membres. C'est donc avec une année de plus, le 5 juin prochain, que nous la retrouverons pour les festivités; l'occasion pour Ton Bulletin (Tb) de prendre de ses nouvelles et lui souhaiter un bon anniversaire.

Tb: Chère Cabane, dans un peu moins d'un mois, tu vas être aux premières loges puisque la section Neuchâtel viendra te féliciter pour tes 50+1 ans d'existence. Peux-tu nous raconter ton parcours?

LM: En fait, mon histoire est même plus vieille que 51 ans. Sans doute les plus anciens parmi les clubistes se souviennent encore de mon ancêtre, la première Menée.

A l'époque, juste après la guerre, le Groupe des skieurs de notre section avait trouvé tout près d'ici, aux Grandes Pradières, un baraquement militaire inutilisé, bien situé, d'accès plus facile que la cabane Perrenoud pour les membres les plus âgés. Bon, il n'était pas cher, 6000 fr., mais il fallait le rénover, le repeindre, aménager des couchettes plus confortables. Chacun mit la main à la pâte, et la première Menée fut inaugurée le 11 décembre 1948. Pendant de nombreuses années, jusqu'en 1967, on s'y retrouvait en bonne compagnie, pour voir les copains, boire un verre, partager le pique-nique ou encore aider à la fameuse journée du bois.

Tb: Pourquoi la section abandonne-t-elle cette première cabane?

LM: Pour deux raisons: la première est liée aux années qui passent; alors que la vétusté du baraquement impose des réparations, voire même une reconstruction complète du bâtiment, une bombe éclate: l'armée a racheté le terrain dont la section n'est que locataire. La seconde est liée à la popularité croissante du ski parmi les clubistes: le Groupe des skieurs n'ayant plus sa raison d'être, il est donc dissous et la cabane est donnée à la section en décembre 1951.

Tb: Cadeau empoisonné, vu l'état des lieux... et l'obligation de les quitter?

LM: Oui, trouver un autre lieu s'impose. On tient à rester dans cette région sous les crêtes du Mont Racine et Tête de Ran,

alors on cherche, on inspecte, on discute. Justement une parcelle existe dans la région du Pouët Carre, au nord de La Serment, mais trop pentue et trop près de la route, elle ne convient pas. Mon salut arrive grâce à un clubiste, Claude Gabus, qui offre un terrain au nord-ouest du Pouët Carre. Quelle aubaine!

Tb: Et là va commencer ta longue gestation...

LM: Presque comme les 24 mois de grossesse d'éléphante en effet! D'avril 1968 quand José Riem, membre du CAS et technicien dans l'entreprise Bernasconi, commence ses premiers croquis, à février 1970 lorsque je reçois mes premiers visiteurs. Mais finalement, tout est allé vite, grâce surtout à l'enthousiasme et à la participation sur le terrain des clubistes ouvriers improvisés.

Tb: Tu veux dire que ce sont les membres du club qui t'ont mise au jour?

LM: Tout-à-fait! D'abord, il leur a fallu trouver l'argent: en plus de la vente de la première cabane à l'armée, ils ont pêché 12'000 fr. dans différents fonds de la section et grâce à un appel lancé à ses membres, ils ont réuni la somme de 15'000 fr.! Plus qu'on ne l'espérait!

Tb: L'argent est le nerf de la guerre, on le sait bien, mais il faut aussi les idées?

LM: Tout le monde est d'accord sur un point: je dois rester simple, mais confortable et solide pour résister aux intempéries du Jura. Après consultation, l'entreprise fribourgeoise Winkler S.A., experte en construction de chalets, obtient le mandat. Un premier projet est avancé: une cabane avec un toit à 2 pans, sur un seul étage, salle-à-manger, cuisine et derrière une paroi, un dortoir de 15 couchettes. Mais c'est finalement une variante plus chère de 2000 fr. qui est approuvée: mon toit sera un peu plus haut, le dortoir sera au premier étage, et ma salle à manger y gagnera de la place. En somme, je vais devenir un vrai chalet, cette fois.

Tb: Il n'y avait plus qu'à commencer. Et c'est là où l'on voit l'extraordinaire engouement des bénévoles!

LM: On peut le dire! Ils n'ont pas peur de se salir les mains, mes fidèles! Tous les samedis et dimanches, par tous les temps,



Ancienne cabane de la Menée ou Cabane des skieurs (1948-1967)

Source: anonyme, reproduction photo Lucas Vuitel, archives CAS-Ne, chercheuse Marie-Claude Borel



Les fondations en béton sont commencées le 18 juin 1969

Source: bulletin CAS-Ne, 1970/5

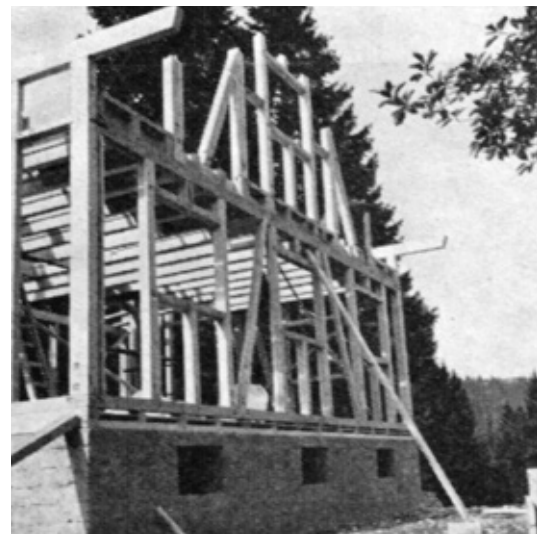

Livrée le 13 septembre 1969, la charpente est tout de suite montée

Source: bulletin CAS-Ne, 1970/5

qu'il fasse soleil, pluie ou vent, ils sont là. Déjà dès l'automne 1968, ils ont planté les piquetages fixant mes limites. Le 10 avril l'année suivante, ils reviennent déblayer la neige épaisse de 50 cm pour les dégager. Quinze jours plus tard, ils sont une dizaine avec leurs pioches, leurs pics, leurs pelles, pour mettre la terre de côté et déblayer le rocher, plus haut que prévu et qu'il faut casser à coups de masse, parfois aussi faire sauter à coups de mines. Lorsque le terrain est mouillé, même avec ses 4 roues motrices, le lourd camion de Bernasconi n'arrive pas jusqu'au lieu du chantier pour livrer sable et graviers pour le béton, et c'est à dos d'homme qu'il faut tout transporter.

Tb: Tu parles des hommes, mais vois-tu aussi les femmes sur ton chantier?

LM: Certainement, en plus de s'occuper de l'intendance, boissons et repas pour les ouvriers, elles ne sont pas en reste quand il faut donner un coup de main et porter le matériel! Donc tout le monde s'y met et le 18 octobre 1969, une année après les piquetages, j'ai une fosse d'aisance et une autre pour la citerne, 10'000 litres chacune, mes murs sont debout, bien stables sur les fondations de béton, mon toit et mes tuiles sont posés et mes nombreuses fenêtres sont vitrées. Grâce à l'enthousiasme des membres du Club, qui ne rechignent pas à dépasser le budget un peu plus que prévu, j'ai même droit à la modernité électrique au lieu de l'éclairage au Butagaz comme à Perrenoud! Et comme ils pensent à tout, mes fidèles bénévoles, mes nouvelles façades sont encore peintes avant l'arrivée de l'hiver et ses frimas! Le 7 décembre, malgré un froid de canard, moins 16°C et une neige épaisse, j'ai droit à ma première journée du bois, journée qui se répétera fidèlement chaque automne.

Tb: Donc dès février 1970, un peu moins de 2 ans depuis les croquis de José Riem, tu accueilles tes premiers visiteurs; le 31 mai 1970, jour de ton inauguration

il y a 51 ans, tu es la reine du jour et Willy Gallant, président de la section, fait ton éloge et celui de tous ceux qui ont participé à ta construction. 51 ans, c'est déjà un certain âge; comment as-tu fait pour rester si belle et si alerte?

LM: D'abord, j'ai la chance de vivre dans un endroit magnifique. Ici, en toute saison, c'est un paradis! En hiver, je suis calfeutrée sous mes couches de neige, mes grands sapins me protègent des bourrasques de vent et de grêle, le silence est presque étouffant, et je somme tranquillement. De temps en temps, j'entends le chintement de skis ou le cla-

permettent de jouir de la sérénité du lieu lorsque le soleil se couche.

Et puis, je ne suis pas une cabane de club pour rien: j'aime accueillir les visiteurs; il y a les tranquilles, ceux qui apprécient d'être seuls au calme et qui passent la nuit là malgré mes couvertures rêches. Il y a les enfants, qui courent en tous sens et vivent de belles batailles d'oreillers au moment du coucher. Il y a des groupes d'adultes, sérieux lorsqu'ils se réunissent pour des cours théoriques ou des séances de commission, mais que les verres de vin blanc dérident toujours, surtout avec les tartes à la courge de Martine la gar-



LM: Ici en toute saison, c'est un paradis

Photo: Heinz Hügli

quement de raquettes. Il arrive aussi que des cris, des rires, des piailllements me tirent brusquement du sommeil: ce sont les enfants de la section qui viennent construire des igloos à mes pieds pour y passer la nuit.

En été, la lumière m'inonde et mes murs se réchauffent au soleil. La vie revient: depuis le printemps, les randonneurs se font plus fréquents, ils longent mes clôtures de pierre sèche assainies depuis peu pour aller au Mont Racine, ou viennent passer un moment avec les gardiens du jour à griller les cervelas sur le foyer devant la porte. La grande table de bois et le banc à l'ouest de ma façade

dienne! Et grâce à mes grandes tables en bois d'arolle, je peux participer aux agapes lors des fêtes d'anniversaire ou de fin d'année.

Mais surtout, dès ma naissance, j'ai eu la chance d'avoir des gardiens en amour pour moi qui me peaufinent, me nettoient, me récurent, me repeignent, me chauffent, réparent mes plaies et mes bosses. Merci à eux tous.

Tb: Merci à toi surtout, chère Cabane, pour cette belle histoire. Tout le Club te souhaite un bon anniversaire et se réjouit de venir le fêter avec toi le 5 juin prochain. Longue vie à toi!

NOUS SOMMES "UN SEUL"





En haut

Col Durand

Pendant que la tempête de ciel bleu continue à s'acharner sur le Col Durand, nous faisons abstraction de l'existence des cloques et nous nous laissons emporter par le rythme cyclique et enrobant de la cadence du groupe. Nous sommes « un seul » (hiver 2021)

En bas, gauche

Konkordia

On ne s'en lasse jamais de traverser les immensités du glacier d'Aletsch. Et comme par magie, à chaque fois, une bouteille d'œil de perdrix apparaît du fond d'un sac (hiver 2012)

En bas, centre

Tête Blanche

Au petit matin, les rires autour de la Grolle de Bertol se font sentir dans nos jambes. Bientôt nous serons au sommet de Tête Blanche, et notre Haute Route passera dans les annales des meilleurs moments passés en chouette compagnie (été 2014).

En bas, droite

Turmann

Les règles de l'UNO sont aussi variables que la qualité de la neige. Plongés dans nos pensées nous visualisons encore les pirouettes que nous avons dû faire hier soir pour ne pas ramasser 16 cartes d'un seul coup. Mais en levant la tête, le glacier suspendu du Bishorn nous ramène au moment présent, et instinctivement nous nous réfugions dans la proximité de nos amis (hiver 2017).





Allalinhorn

On a eu la pluie, la neige, la nuit, le brouillard et la peur sur l'arête Est de l'Allalinhorn. Mais qu'est-ce que nous sommes heureux tous empilés autour de cette croix. Et après on nous dira que la jeunesse d'aujourd'hui est trop sédentaire ? (été 2017).



Breithorn

Là-bas, très loin, les skieurs descendent les pistes du Petit Cervin, et les touristes admirent par la première fois un monde extraordinaire qu'ils ne pouvaient guère imaginer depuis leur vie dans les grandes villes. Ici, sous nos pieds, la calotte de glace du Breithorn défie la gravité, et nous, les alpinistes, nous nous accordons une balade de funambules (hiver 2017).



Saleinaz

En fait, il ne faut pas grande chose pour être un Ojien content à Saleinaz: une bonne bande de copains motivés, quelques moniteurs libres le week-end... et une arête pour grimper, improviser des rappels et finir la descente sur les fesses (été 2018)



Évêque

Ça chante, ça crie, ça rigole et en plus... ça grimpe. L'arête SW de l'Évêque est prise d'assaut par l'OJ de Neuchâtel (été 2013)



Pigne d'Arolla

Ça fait déjà 4 jours qu'on enchaîne des montées en peaux et des descentes dans la poudre. La fatigue commence à se faire sentir, mais l'équipe se laisse hypnotiser par la beauté des séracs de la Serpentine. Dans 3 jours, si tout va bien, nous arriverons à Zermatt avec les sacs vides, mais les têtes pleines d'émotions vécues ensemble (hiver 2014).



GrandCombin

Nous avons imaginé ce ressaut raide de la face sud du Grand Combin depuis des jours. En cet instant, les premiers rayons de soleil illuminent nos pupilles et nous sommes heureux d'y avancer tous ensemble. (hiver 2009).





Page de gauche, en haut

Oren

Pendant que les hélicoptères n'arrêtent pas de voler autour du Pigne, nous quittons les Vignettes et partons seuls vers les espaces sauvages. Le glacier sous nos pieds, les pointes d'Oren devant nous, et le brouillard sur nos têtes se mêlent dans un festival d'eau dans tous ses états. Nous fusionnons en silence avec cet élément (hiver 2015).

Page de gauche, en bas

Bishorn

Depuis Tracuit nous avons serpenté ensemble les crevasses et les peurs de la nuit, et finalement nous avons admiré le soleil se lever depuis le sommet du Bishorn. Le ciel d'hier nous a fait un beau cadeau pour notre Haute Route : la poudre sera notre invitée d'honneur dans une vraie descente banzai (hiver 2017).

CI-dessus

Wildstrubel

Le vent souffle de tous les côtés, et rien n'est moins sûr qu'on puisse arriver au sommet aujourd'hui. Groupés les uns à côté des autres nous nous aidons pour enlever les peaux, avec un seul désir dans nos têtes : que cette tempête infernale sur le Wildstrubel cesse, et que nous soyons au plus vite au chaud dans les bouillons de Villeneuve (hiver 2017)



Josep Solà i Carós

Je m'appelle Josep.

J'ai grandi proche des Pyrénées entre des blocs granitiques et la Méditerranée. Depuis une quinzaine d'années, je me suis installé au pied du Jura. Aujourd'hui, je partage mon temps entre ma famille, la recherche et la montagne.

Guide de montagne depuis bientôt une décennie, j'ai découvert dans ce métier le bonheur de chaque petit déjeuner à la lampe frontale, la force d'une équipe qui reste unie malgré une météo exécrationnelle, la magie des encouragements entre copains de cordée, la détermination face aux défis tant rêvés, les rires et plaisanteries d'un groupe d'Ojiens, la joie d'une journée en montagne qui finit par une partie d'UNO... et surtout, j'ai découvert avec délice que chaque personne avec qui je partage une course a le pouvoir de peindre la montagne d'une couleur bien singulière.

Avec ce portfolio, j'aimerais partager avec vous quelques moments de mes passages dans les Alpes, où la montagne a pris des couleurs uniques grâce à l'énergie des personnes que j'accompagnais, et qui m'accompagnaient.

PROGRAMME DES ACTIVITES DE LA SECTION

Le programme bimestriel ci-dessous annonce les courses des deux mois à venir. Pour le programme des courses des **Jeudistes**, consulter le programme du groupe. Pour les détails et modifications de programme, en particulier les modifications liées à la **situation sanitaire**, consulter le site web de la section.

COURS EN MAI ET JUIN 2021

date	durée	diff.	cours	organisateur
Ve 28 mai	3 jours	6a	Cours escalade en fissures	Carlos Gil-Machin, Martin von Arx
Di 30 mai	1 jour	5b	Cours de grimpe - Longue Voie	Valentin Chapuis

COURSES EN MAI ET JUIN 2021

groupe	date	durée	type	diff	courses	organisateur
alfa	Sa 5 juin.	2 jours	Div	F	Construction de cabane	Nicolas Zwahlen, Marylin Stauffer
alfa	Me 16 juin.	1 jour	Rd	T2	randonnée Aarau- Wittnau	Jocelyne Hirt, Béatrice Jeanneret
alfa	Di 20 juin.	1 jour	E	PD	Grimpe au Stockhorn	Carlos Gil-Machin, Marylin Stauffer
dames	Ma 4 mai	1 jour	Rd	T2	Sur les hauteurs de l'Emmental/complet	Jacqueline Moret-Scheidegger, Doris Weber
dames	Je 6 mai	1 jour	Rd	T2	Dent de Vaulion: Croy - Le Pont	Nathalie Veber, Barbara Gindraux
dames	Ma 11 mai	1 jour	Rd	T2	Eggiwil-Oberdiessbach	Katy Helary, Christine Barny
dames	Ma 18 mai	1 jour	Rd	T2	Les Gorges de la Borgne, géologie alpine	Claudine Munday, Emmanuel Mudry
dames	Je 20 mai	2 jours	Rd		Jura vaudois- Bière-Corentine- Arboretum-Yens	Mary-Jeanne Robert
dames	Me 26 mai	1 jour	Rd	T2	Tour du canton 5. - La Côte aux Féés/Les Verrières	Barbara Gindraux
dames	Ma 1 juin.	1 jour	Rd	T2	Bramois Vernamiège Nax	Jacqueline Moret-Scheidegger, Doris Weber
dames	Je 3 juin.	1 jour	Rd	PD	Le sentier panoramique du Gantrisch au Stockhorn	Geneviève von Wyss, Marielle Viredaz
dames	Ma 8 juin.	1 jour	Rd	T3	Pointe à l'Aiguille 1932 m	Claudine Munday, Andrew Munday
dames	Ve 11 juin.	1 jour	Rd	T1	Gorge du Diable / Tüfelsschlucht	Catherine Abplanalp
dames	Me 16 juin.	1 jour	Rd	T2	randonnée Aarau- Wittnau	Jocelyne Hirt, Béatrice Jeanneret
dames	Je 17 juin.	2 jours	Rd	T2	Vercorin - Volovron - Euseigne	Simone Sklenar Boulianne
dames	Ve 25 juin.	1 jour	Rd	T2	Rossinière-Montbovon par Chaux de Culand	Nathalie Veber
lundi-x	Lu 17 mai	1 jour	VTT		VTT dans le Jolimont	Albertino Santos, Claude Stettler
lundi-x	Lu 14 juin.	1 jour	Rd	T3	Mont Bifé et Vanil des Cours en traversée	Philippe Aubert
lundi-x	Lu 21 juin.	1 jour	Rd	T2	Col de Jaman - col du Soladier - La Forcla - Sonlo	Nadia Hügli-Valois
oj	Sa 1 mai	2 jours	E		OJ Grimpe sportive en France	Valentin Chapuis
oj	Lu 3 mai	1 jour	Ass		OJ Rétrospective 2020 de l'OJ	Jérôme Borboën
oj	Sa 8 mai	1 jour	E		OJ Grimpe aux Fourches & grillade	Lucie Wiget Mitchell, Rémy Duding
oj	Sa 29 mai	2 jours	A		OJ Aventures alpines (la classique)	Josep Solà
oj	Sa 5 juin.	1 jour	E		OJ Grimpe dans le Jura neuchâtelois	Ali Chevallier
oj	Sa 5 juin.	2 jours	A		OJ Mönch par le Nollen	Sébastien Grosjean
oj	Sa 12 juin.	2 jours	A		OJ Biwak & 4000: Lagginhorn arête S	Josep Solà, Simon Peitsch
oj	Sa 19 juin.	2 jours	E		OJ Kanzelgrat à la Sustlihütte	Christelle Marceau, Pascal Renaudin
section	Sa 1 mai	1 jour	E	PD	Arête des Sommètres/complet	Christelle Godat
section	Di 2 mai	après-midi	E	F	Escalade dalle de la Neuveville	Olivier Nys
section	Me 5 mai	1 jour	E	5c	Longue voie: Sé Veillin - Coup de brosse	Carlos Gil-Machin
section	Sa 8 mai	2 jours	SkA	AD	Rimpfischhorn (4199 m)	Emmanuel Onillon, Cédric Singele
section	Di 16 mai	a p r è s - midi	E	F	Escalade aux Fourches, St Blaise	Olivier Nys
section	Ma 18 mai	1 jour	Rd	T2	Les Gorges de la Borgne, géologie alpine	Claudine Munday, Emmanuel Mudry

section	Ve 28 mai	3 jours	C	6a	Cours escalade en fissures	Carlos Gil-Machin, Martin von Arx
section	Di 30 mai	1 jour	C	5b	Cours de grimpe - Longue Voie	Valentin Chapuis
section	Je 3 juin.	1 jour	Rd	PD	Le sentier panoramique du Gantrisch au Stockhorn	Geneviève von Wyss, Marielle Viredaz
section	Ma 8 juin.	1 jour	Rd	T3	Pointe à l'Aiguille 1932 m	Claudine Munday, Andrew Munday
section	Ve 11 juin.	1 jour	Rd	T1	Gorge du Diable / Tüfelsschlucht	Catherine Abplanalp
section	Sa 12 juin.	1 jour	E	AD	Escalade longues voies: Falaises de Mieville	Vincent Ischer
section	Di 13 juin.	1 jour	E	AD	Escalade longues voies: Les Piliers de Pissevache	Vincent Ischer, Carlos Gil-Machin
section	Me 16 juin.	1 jour	E	5c	Traversée des Gastlosen	Carlos Gil-Machin
section	Ve 25 juin.	3 jours	E	6a	3 jours de grimpe région Innertkirchen	Simon Perritaz
section	Sa 26 juin.	2 jours	E	5c	La Diagonale du Fou: Grimpe à Uechenen	Vincent Ischer, Xavier Denys
section	Di 27 juin.	3 jours	A	PD	Saleinaz, A Neuve & Grande Lui	Christelle Godat

Les Jeudistes et les Dames organisent en outre des sorties hebdomadaires comme suit:

groupe	date	diff.	activité	organisateur
Dames	les vendredis	T1	Sortie facile	Eliane Meystre, 079 543 41 43, eliane-meystre@bluewin.ch
Jeudistes/D	les jeudis	T1	Sortie facile	Gilbert Jornod, 079 510 74 73, giljornod@bluewin.ch

**CHAUSSURES
SPORT**

BOTTIER-ORTHOPÉDISTE
diplômé

Avec nous vos pieds sont entre de bonnes mains



Carte de fidélité

www.despland.ch
E-mail: francois.despland@net2000.ch
Tél. 032 846 12 46
Fax 032 846 27 46
2022 BEVAIX 



Les vins Porret

— Famille vigneronne depuis 1858 —

Les vins Porret · Goutte d'Or 20 · 2016 Cortaillod
Tél. 032 842 10 52 · info@porretvins.ch · www.porretvins.ch

LAVANCHY VINS



LAVANCHY VINS
RUE DE LA DÎME 48
2000 LA COUDRE-NEUCHÂTEL

032 753 68 89 | 079 543 46 34
INFO@LAVANCHY-VINS.CH
WWW.LAVANCHY-VINS.CH



pharmacieplus
centrale matthys

françoise et romaine matthys
rue de l'hôpital 13
2000 neuchâtel
t. 032 725 11 58

spagyrie
homéopathie
fleurs de bach

QUIZ



Ce sommet est situé complètement en Suisse, mais la frontière italienne est à moins de 200 m. Tu le reconnais? Alors envoie un message à quiz@cas-neuchatel.ch en en donnant le nom. En cas de réponse juste, tu participes à un tirage au sort pour gagner un bon de CHF 50 à faire valoir chez Vertical Passion à la Chaux-de-Fonds! Participation jusqu'au 20 mai.

vertical
passion
magasin de montagne
ski trek grimpe voyage
rue des crêtets 99 la chaux-de-fonds
vertical-passion.ch



SOLUTION DE TON BULLETIN 2021/2

Il s'agit de la **Dent de Jaman (1875 m)** qui se situe dans les Alpes Vaudoises, au-dessus de Montreux. On voit son côté sud, très caractéristique. L'accès au sommet peut se faire depuis l'Est, par un sentier assez raide.

La photo est de Valentin Chapuis.



Le tirage au sort parmi les réponses justes a donné comme gagnant du concours: Philippe Aubert. Qui reçoit le bon de CHF 50 à faire valoir chez Vertical Passion.

NOS CABANES



Bertol, 3311 m, 80 pl.
G: Florence et Stéphane Schenk
Cabane: 027 283 19 29
E: bertol@cas-neuchatel.ch



Saleinaz, 2691 m, 48 pl.
P: Etienne Uyttebroeck
M: 076 557 64 56
E: saleinaz@cas-neuchatel.ch



Perrenoud, 1419 m, 23 pl.
P: Dominique Gouzi
T: 032 725 11 34
M: 079 621 28 07
E: perrenoud@cas-neuchatel.ch

Voir www.cas-neuchatel.ch > cabanes

Des conditions de sécurité sanitaire s'appliquent.

Cabane Perrenoud

Fermeture pour cause de rénovation, inauguration 21 août

Cabane de la Menée

Occupations ponctuelles, fête ses 50+1 ans le 5 juin

Chalet des Alises

Occupations ponctuelles

Appartement d'Arolla Le Panorama

Occupations ponctuelles

Cabane de Saleinaz

Ouverture estivale: samedi 19 juin au dimanche 19 septembre 2021.

Cabane Bertol

Ouverture de printemps: jusqu'au dimanche 9 mai 2021

Ouverture estivale: du samedi 12 juin au dimanche 26 septembre 2021



Arolla, 2000 m, 6 pl.
P: Diane Chabloz
M: 079 769 55 97
E: panorama@cas-neuchatel.ch



Menée, 1292 m, 20 pl.
P: Katja Bannwart
M: 076 327 19 04
E: menea@cas-neuchatel.ch



Alises, 1067 m, 10 pl.
P: Marie-Jo Diethelm
T: 032 853 43 74
E: alises@cas-neuchatel.ch



La cabane Bertol

Photo: Lucie Wiget

APPEL AUX CONTRIBUTIONS

Envoie-nous tes contributions à bulletin@cas-neuchatel.ch. Textes et photos sont les bienvenus. Nous publions régulièrement ci-dessus une photo reçue (qualité min 2 MB).

Bulletin bimestriel no 2021/3

Mai - juin 2021

94^e année

CAS SECTION NEUCHÂTELOISE

PRÉSIDENTE

Joëlle Fahrni

tél. 079 486 99 08

presidence@cas-neuchatel.ch

RÉDACTION

bulletin@cas-neuchatel.ch

Heinz Hügli, rédacteur-éditeur

tél. 078 828 24 97

Nadia Hügli, Pierre Hiltpond,

chroniqueurs

Valentin Chapuis, photographe

GESTION DES MEMBRES

Patrick Berner

tél. 078 767 03 97

membres@cas-neuchatel.ch

GESTION DES ANNONCES

Simone Füzesséry

tél. 032 731 26 16

simone.fuzessery@gmail.com

IMPRESSION

Messeiller SA

Route des Falaises 94

2000 Neuchâtel

tél. 032 725 12 96

POSTFINANCE

Compte postal 20-1896-2

IBAN CH45 0900 0000 2000 1896 2

PHOTOS

Les photos (min 2 MB) en lien avec la montagne ou la section sont les bienvenues à la rédaction

REPRODUCTION

Tous droits réservés

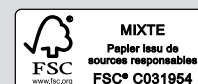

MIXTE
Papier issu de
sources responsables
FSC® C031954

CLÔTURE RÉDACTIONNELLE

Le 1^{er} du mois qui précède le mois de parution (1^{er} juin pour le no. 2021/4 de juillet août)

JAB

CH-2000 Neuchâtel

P.P./Journal

LA POSTE 



Vallée de la Brévine
Photo: Valentin Chapuis